



Ε Λ Λ Η Ν Ι Κ Η Δ Η Μ Ο Κ Ρ Α Τ Ι Α

Αθήνα 5.2.2015

ΑΠ: 312

Προς
Τους Προέδρους των
Ιατρικών Συλλόγων

Κυρία/ε Πρόεδρε,

Σας διαβιβάζουμε τα εξής έγγραφα:

1. Υπουργείου Υγείας & Κοιν.Ασφαλίσεων, Γεν.Δ/ση Ανθρωπίνων Πόρων & Διοικ.Υποστήριξης, αριθμ.πρωτ. Α2β/Γ.Π. 6078/29.1.2015, (ΑΠ ΠΙΣ: 303/4.2.2015), με θέμα: «Παροχή στοιχείων προσωπικού φορέων αρμοδιότητάς μας», και
2. Εθνικού Οργανισμού Παροχής Υπηρεσιών Υγείας, με ημερομηνία 30.1.2015 (ΑΠ ΠΙΣ: 310/5.2.2015), με θέμα: Ηλεκτρονική έκδοση γνωματεύσεων για αποζημίωση παροχών του ΕΚΠΥ,
3. Υπουργείου Υγείας, Γεν.Δ/ση Ανθρωπίνων Πόρων & Διοικ.Υποστήριξης, Δ/ση Ανθρωπίνων Πόρων, αριθμ.πρωτ. Α2β/Γ.Π. οικ.5035/15.1.2015, (ΑΠ ΠΙΣ: 258/30.1.2015), με θέμα: Διαβίβαση εγγράφου ΙΚΑ-ΕΤΑΜ»
με τη παράκληση όπως ενημερώσετε τα μέλη περιοχής ευθύνης του Συλλόγου σας.

Για τον Π.Ι.Σ.
Εμμανουήλ Ηλιάκης
Προϊστάμενος Διοικ.Υπηρεσιών

ΠΑΝΕΛΛΗΝΙΟΣ ΙΑΤΡΙΚΟΣ ΣΥΛΛΟΓΟΣ (Π.Ι.Σ.)

ΠΛΟΥΤΑΡΧΟΥ 3 & ΨΗΛΑΝΤΟΥ • 106 75 ΑΘΗΝΑ • ΤΗΛ.: 210 7258660, 210 7258661, 210 7258662, FAX: 210 7258663
 PANHELLENIC MEDICAL ASSOCIATION • 3, PLOUTARCHOU & IPSILANDOU Str., 106 75 ATHENS • HELLENAS
 www.pis.gr • e-mails: ΚΕΝΤΡΙΚΟ: pisinfo@pis.gr • ΓΡΑΜΜΑΤΕΙΑ: pis@pis.gr • ΠΡΩΤΟΚΟΛΛΟ: pistref@pis.gr
 ΛΟΓΙΣΤΗΡΙΟ: pislog@pis.gr • ΔΙΕΘΝΗΣ: pisinter@pis.gr, pisinter1@pis.gr
 ΜΗΧΑΝΟΓΡΑΦΗΣΗ: pismember@pis.gr



ΕΛΛΗΝΙΚΗ ΔΗΜΟΚΡΑΤΙΑ
ΥΠΟΥΡΓΕΙΟ ΥΓΕΙΑΣ
ΓΕΝΙΚΗ ΔΙΕΥΘΥΝΣΗ ΑΝΘΡΩΠΙΝΩΝ
ΠΟΡΩΝ & ΔΙΟΙΚΗΤΙΚΗΣ
ΥΠΟΣΤΗΡΙΞΗΣ
ΔΙΕΥΘΥΝΣΗ ΑΝΘΡΩΠΙΝΩΝ ΠΟΡΩΝ
Ν.Π. ΤΜΗΜΑ Β'

Αθήνα 15 - 1 - 2015

Αριθ. Πρωτ. Α2β/Γ.Π.οικ.. 5035

Ταχ. Δ/ση : Αριστοτέλους 17
Ταχ. Κώδικας: 101 87
Πληροφορίες: Δ. Παναγή
Τηλέφωνο : 2132141216

ΠΡΟΣ Πίνακα Αποδεκτών

ΘΕΜΑ : «Διαβίβαση εγγράφου ΙΚΑ - ΕΤΑΜ»

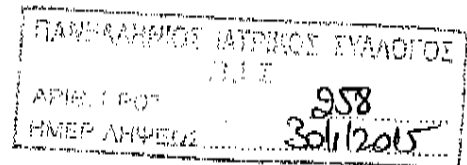

Σας διαβιβάζουμε το αρ.πρωτ. Α20/251/73/28.11.14 έγγραφο του ΙΚΑ - ΕΤΑΜ με θέμα, «Ένταξη από 1/12/2013 των ασφαλισμένων του ΤΑ.Π.Ι.Τ. στην Α.Π.Δ. του Ο.Π.Σ./Ι.Κ.Α. - Ε.Τ.Α.Μ. των υπαγόμενων στην ασφάλιση του ΤΑ.Π.Ι.Τ. - Καταβολή ασφαλιστικών εισφορών που αναλογούν», για την ενημέρωσή σας και τις πιθανές δικές σας ενέργειες..

Οι Δ.Υ.ΠΕ. παρακαλούνται να κοινοποιήσουν το παρόν στα Ν.Π.Δ.Δ. της αρμοδιότητάς τους.

Η Προϊσταμένη της
Δ/σης

Συν/να 23 φ.

Εσωτερική Διανομή
Δ/ση Ανθρωπίνων Πόρων Ν.Π.
Τμ. Β'

Π. ΚΑΨΙΩΧΑ

Θεωρήθηκε για την ακρίβεια
Ο Προϊσταμένος της Γραμματείας

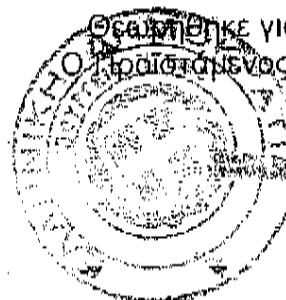

[Handwritten signature]

Πίνακας Αποδεκτών

1. ΕΚΑΒ
Τέρμα οδού Υγείας – Χολαργός
Τ.κ. 11527
2. ΕΟΦ
Μεσογείων 284 – Χολαργός
Τ.κ. 15562
3. ΟΚΑΝΑ
Αβέρωφ 21 τ.κ. 10433
4. Ελληνικό Κέντρο Ψυχικής Υγιεινής και Ερευνών
Νοταρά 58 τ.κ. 10683
5. Ε.Κ.Ε.ΔΙ.
Πλουτάρχου 3 τ.κ. 10675
6. Ε.Ο.Μ.
Α. Τσόχα 5 – Αμπελόκηποι
Τ.κ. 11521
7. ΚΕΘΕΑ
Σορβόλου 24 τ.κ. 11636
8. ΚΕΕΛΠΝΟ
Αγράφων 3-5 – Μαρούσι
Τ.κ. 15123
9. Πανελλήνιος Ιατρικός Σύλλογος
Πλουτάρχου 3 και Υψηλάντου
Τ.κ. 10675
10. Ελληνική Οδοντιατρική Ομοσπονδία
Θεμιστοκλέους 38 τ.κ. 10678
11. Πανελλήνιο Φαρμακευτικό Σύλλογο
Πειραιώς 134 και Αγαθημέρου
Τ.κ. 11854
12. Σύλλογο Επιστημόνων Μαιών
Αρ. Παππά 2 τ.κ. 11521
13. Ένωση Νοσηλευτών Ελλάδος
Βας. Σοφίας 47 τ.κ. 10676
14. Πανελλήνιος Σύλλογος Φυσιοθεραπευτών
Λ. Αλεξάνδρας 34 τ.κ. 11473
15. Ε.Κ.Ε.Α.
Χρ. Μάντικα 7 Αχαρναί
Τ.κ. 13678
16. Ινστιτούτο Υγείας του παιδιού
Ν.Π. «Αγ. Σοφία» τ.κ. 11527
17. Ι.Φ.Ε.Τ.
18^ο χιλ. Λ. Μαραθώνα τ.κ. 15351
18. Όλες τις Δ.Υ.ΠΕ. της χώρας
19. Ε.Ο.Π.Υ.Υ.
Λ. Κηφισίας 39 τ.κ. 15123

α Δοίρα Δφ
29/12

ΑΔΑ: 60Γ24691ΩΓ-5ΦΝ

INFORMATICS
DEVELOPMENT
AGENCY

Digitally signed by
INFORMATICS
DEVELOPMENT AGENCY
Date: 2014.11.28 11:57:36
EST
Reason:
Location: Athens



ΕΛΛΗΝΙΚΗ ΔΗΜΟΚΡΑΤΙΑ
ΙΔΡΥΜΑ



ΚΟΙΝΩΝΙΚΩΝ
ΑΣΦΑΛΙΣΕΩΝ

ΕΝΙΑΙΟ ΤΑΜΕΙΟ ΑΣΦΑΛΙΣΗΣ ΜΙΣΘΩΤΩΝ

ΔΙΟΙΚΗΣΗ

ΓΕΝ. Δ/ΝΣΗ ΑΣΦ/ΚΩΝ ΥΠΗΡΕΣΙΩΝ
ΔΙΕΥΘΥΝΣΗ ΑΣΦΑΛΙΣΗΣ - ΕΣΟΔΩΝ
ΤΜΗΜΑΤΑ: ΓΕΝΙΚΩΝ ΘΕΜΑΤΩΝ

: ΕΛΕΓΧΟΥ ΚΟΙΝΩΝ
ΕΠΙΧΕΙΡΗΣΕΩΝ

Ταχ. Διεύθυνση : Αγ. Κων/νου 8
10241 ΑΘΗΝΑ

Αριθ. τηλεφώνου : 210 52 15 248-251
: 210 52 15 242-247

FAX : : 210 52 23 228

E-mail : asfika@otenet.gr

Αθήνα 28/11/2014

Αριθμ. Πρωτ.
Α20/251/73

ΕΓΚΥΚΛΙΟΣ
ΑΡ.: 63

ΠΡΟΣ:
Όλα τα Υποκ/τα & Παρ/τα

ΚΟΙΝΟΠΟΙΗΣΗ:
Ως ο συνημμένος πίνακας διανομής

ΘΕΜΑ : «Ένταξη από 1/12/2013 των ασφαλισμένων του Τ.Α.Π.Ι.Τ. στην Α.Π.Δ. του Ο.Π.Σ. / Ι.Κ.Α. - Ε.Τ.Α.Μ. - Απεικόνιση ασφαλιστικών στοιχείων στην Α.Π.Δ. μέσω του Ο.Π.Σ. / Ι.Κ.Α. - Ε.Τ.Α.Μ. των υπαγόμενων στην ασφάλιση του Τ.Α.Π.Ι.Τ. - Καταβολή ασφαλιστικών εισφορών που αναλογούν».

ΣΧΕΤ. : α) Εγκ. Ι.Κ.Α.-Ε.Τ.Α.Μ. 7/2014, 26/2014.
β) Το Γεν. Έγγραφο Ε40/144/4-3-2014 της Διοίκησης του Ι.Κ.Α.-Ε.Τ.Α.Μ.
γ) Η με αριθμ. πρωτ. Φ80000/3476/116/17-2-2014 Υ.Α (εγκ. 26/2014).

Με την υπ' αριθμ. 7/15.1.2014 εγκύκλιο του Ι.Κ.Α. - Ε.Τ.Α.Μ. κοινοποιήθηκαν οι διατάξεις των άρθρων 1 και 2 του Ν.4225/2014 (ΦΕΚ 2/7-1-2014 τ. Α') «Αναβάθμιση και βελτίωση των μηχανισμών εισπραξης των ασφαλιστικών φορέων, πρόστιμα για την ανασφάλιστη και αδήλωτη εργασία και λοιπές διατάξεις αρμοδιότητας Υπουργείου Εργασίας, Κοινωνικής Ασφάλισης και Πρόνοιας», με τις οποίες προβλέπεται ότι, ο εργοδότης για τους μισθωτούς του, που υπάγονται στην ασφάλιση του Ι.Κ.Α.-Ε.Τ.Α.Μ., υποχρεούται από 1.12.2013 να δηλώνει τις ασφαλιστικές εισφορές υπέρ Τ.Α.Π.Ι.Τ. στην Α.Π.Δ. που υποβάλλει γι' αυτούς στο Ο.Π.Σ./Ι.Κ.Α.-Ε.Τ.Α.Μ., σύμφωνα με την ισχύουσα νομοθεσία του Ι.Κ.Α.-Ε.Τ.Α.Μ. (Ν.2972/2001 όπως τροποποιήθηκε και ισχύει με τον Ν.4111/2013).

Με την παρούσα εγκύκλιο σας παρέχουμε διευκρινήσεις και οδηγίες ως προς την απεικόνιση των στοιχείων ασφάλισης στην Α.Π.Δ. και την καταβολή των ασφαλιστικών εισφορών υπέρ Τ.Α.Π.Ι.Τ. κατ' εφαρμογή των διατάξεων της με αριθμ. πρωτ. Φ80000/3476/116/17-2-2014 απόφασης του Υπουργού Εργασίας, Κοινωνικής Ασφάλισης και Πρόνοιας.

Όπως είναι γνωστό, το Ταμείο Πρόνοιας Ιδιωτικού Τομέα (Τ.Α.Π.Ι.Τ.) ιδρύθηκε με το Ν.3655/2008, αποτελεί ασφαλιστικό Οργανισμό Πρόνοιας ο οποίος παρέχει Γραπτά βοήθημα σε απασχολούμενους στον Ιδιωτικό Τομέα.

ΑΔΑ: 60Γ24691ΩΓ-5ΦΝ

Αποτελείται δε από τους κάτωθι Τομείς:

1. Τομέας Πρόνοιας Ξενοδοχοπαλλήλων.
2. Τομέας Πρόνοιας Υπαλλήλων Εμπορικών Καταστημάτων.
3. Τομέας Πρόνοιας Εργατοϋπαλλήλων Μετάλλου.
4. Τομέας Πρόνοιας Υπαλλήλων Ο.Λ.Π.
5. Τομέας Πρόνοιας Λιμενεργατών.
6. Τομέας Πρόνοιας Προσωπικού Εταιρειών Λιπασμάτων.
7. Τομέας Πρόνοιας Προσωπικού Εταιρειών Γκιμέντων.
8. Τομέας Πρόνοιας Προσωπικού Οργανισμού Εθνικού Θεάτρου.
9. Τομέας Πρόνοιας Προσωπικού Ιπποδρομιών.
10. Τομέας Πρόνοιας Προσωπικού Οργανισμού Λιμένος Θεσσαλονίκης.
11. Τομέας Πρόνοιας Προσωπικού Οργανισμού Υδρεύσεως Θεσσαλονίκης.

ΑΣΦΑΛΙΣΤΙΚΕΣ ΕΙΣΦΟΡΕΣ - ΚΑΤΑΒΟΛΗ ΕΙΣΦΟΡΩΝ

Α. Από τις παρ. 1 και 2 του ν.4225/2014 προβλέπεται ότι για μισθωτούς που υπάγονται στην ασφάλιση του Ι.Κ.Α.-Ε.Τ.Α.Μ. οι ασφαλιστικές εισφορές από 1-12-2013 υπέρ των Τομέων του Ταμείου Πρόνοιας Ιδιωτικού Τομέα (ΤΑ.Π.Ι.Τ.) δηλώνονται από τον εργοδότη υποχρεωτικά στην Αναλυτική Περιοδική Δήλωση (Α.Π.Δ.) του Ι.Κ.Α.-Ε.Τ.Α.Μ., σύμφωνα με την ισχύουσα νομοθεσία του Ιδρύματος.

Στην έννοια, «για τους μισθωτούς που υπάγονται στην ασφάλιση του Ι.Κ.Α.-Ε.Τ.Α.Μ.», νοούνται οι μισθωτοί που ασφαλιζονται στους Κλάδους ή Φορείς, που το Ι.Κ.Α.-Ε.Τ.Α.Μ. εισπράττει ή συνεισπράττει εισφορές (σύνταξη, ασθένεια, συνεισπραττόμενα).

Την υποχρέωση αυτή δηλ., να δηλώνουν τις ασφαλιστικές εισφορές υπέρ ΤΑ.Π.Ι.Τ., που καταβάλλουν για λογαριασμό τους, στην Α.Π.Δ., έχουν και οι ήδη αντοαπασχολούμενοι ασφαλισμένοι του Τομέα Πρόνοιας Προσωπικού Ιπποδρόμων (Αναβάτες Δρομώνων Ίππων, Προπονητές) του ΤΑ.Π.Ι.Τ.

Κατά συνέπεια :

1. Από 1/12/2013 και εφεξής η απεικόνιση της ασφάλισης των μισθωτών θα γίνεται σύμφωνα με τις καταστατικές διατάξεις του ΤΑ.Π.Ι.Τ., (ποσοστά εισφοράς ασφ/νου και εργοδότη, βάση υπολογισμού αποδοχών,) σε ξεχωριστή εγγραφή (2^η εγγραφή) με διακριτό ΚΛΔ ανά τομέα ΤΑ.Π.Ι.Τ., Κωδικό Βιδικότητας (νέος - παλαιός) και Κωδικό Πακέτου Κάλυψης.
2. Η βεβαίωση και η εισπραξη των εισφορών θα γίνεται με την διαδικασία που προβλέπεται για την εισπραξη των εσόδων του Ι.Κ.Α.-Ε.Τ.Α.Μ.
3. Οι εισφορές υπέρ του ΤΑ.Π.Ι.Τ., που θα εισπράττονται από τις υπηρεσίες του ΙΚΑ - Ε.Τ.Α.Μ. και αντιστοιχούν σε μισθολογική περίοδο από 1/12/2013 και εντεύθεν αποδίδονται στο ΤΑ.Π.Ι.Τ. με το σύστημα βεβαίωσης και εισπραξης εισφορών που ισχύει στο Ι.Κ.Α.- Ε.Τ.Α.Μ.

Β. Οι ασφαλιστικές εισφορές υπέρ ΤΑ.Π.Ι.Τ. **Εργοδοτών Κοινών Επιχειρήσεων**, από μισθολογική περίοδο απασχόλησης 1/12/2013 και μετά, θα καταβάλλονται μαζί με τις υπέρ του Ι.Κ.Α.-Ε.Τ.Α.Μ. νομοθετημένες εισφορές και τις εισφορές που συνεισπράττει για άλλους Οργανισμούς Κοινωνικής Πολιτικής (δηλ. Ι.Κ.Α.-Ε.Τ.Α.Μ. + Ε.Τ.Ε.Α. + ΤΑ.Π.Ι.Τ. κ.λπ.), έως την τελευταία εργάσιμη για τις δημόσιες υπηρεσίες ημέρα του επόμενου μήνα, από τον μήνα απασχόλησης, μέσω των Πιστωτικών Ιδρυμάτων, δηλώνοντας την μισθολογική περίοδο που αφορούν, τον Α.Μ.Ε. Ι.Κ.Α.-Ε.Τ.Α.Μ. και τον αντίστοιχο Α.Φ.Μ. εργοδότη.

ΑΔΑ: 60Γ24691ΩΓ-5ΦΝ

Σε αντίθετη περίπτωση, μετά την ημερομηνία αυτή, επιβαρύνονται με πρόσθετα τέλη κατά τα γνωστά (άρθρο 27 παρ. 8 του ν.1846/51 όπως κάθε φορά ισχύει).

Οι ασφαλιστικές εισφορές υπέρ ΤΑ.Π.Ι.Τ., για εργοδότες Δημοσίου, τα Ν.Π.Δ.Δ. και τους ΟΤΑ α' και β' βαθμίδας, θα καταβάλλονται μαζί με τις υπέρ του Ι.Κ.Α. - Ε.Τ.Α.Μ. νομοθετημένες εισφορές και τις εισφορές που συνεισπράττει για άλλους Οργανισμούς Κοινωνικής Πολιτικής (δηλ. Ι.Κ.Α. - Ε.Τ.Α.Μ. + ΤΑ.Π.Ι.Τ.+Ε.Τ.Ε.Α.), έως την τελευταία εργάσιμη ημέρα του μεθεπόμενου μήνα, από τον μήνα απασχόλησης.

Σε αντίθετη περίπτωση, μετά την ημερομηνία αυτή, επιβαρύνονται με πρόσθετα τέλη κατά τα γνωστά (άρθρο 27 παρ. 8 του ν.1846/51 όπως κάθε φορά ισχύει).

ΑΠΕΙΚΟΝΙΣΗ ΤΗΣ ΑΣΦΑΛΙΣΗΣ ΣΤΗΝ Α.Π.Δ. ΑΠΟ 1-12-2013.

Για την απεικόνιση των ασφαλιστικών εισφορών υπέρ ΤΑ.Π.Ι.Τ., στην Αναλυτική Περιοδική Δήλωση, που υποβάλλει ο εργοδότης στο Ολοκληρωμένο Πληροφοριακό Σύστημα του Ι.Κ.Α.-Ε.Τ.Α.Μ., από 1-12-2013 και μετά, θα πρέπει να καταχωρούνται με ξεχωριστή εγγραφή, (2^η εγγραφή) ανά απασχολούμενο, τα πλήρη ασφαλιστικά στοιχεία, συμπληρώνοντας υποχρεωτικά τα πεδία :Τύπος Αποδοχών, Αποδοχές, Ημέρες ασφάλισης, Πακέτο Κάλυψης, αναλογούσες εισφορές κλπ.

Για την απεικόνιση τους στην Α.Π.Δ., έχει δημιουργηθεί για κάθε έναν Τομέα του ΤΑ.Π.Ι.Τ., διακριτός Κωδικός Δραστηριότητας και διακριτός Κωδικός Ειδικότητας (ανάλογα αν είναι «παλαιός» ή «νέος» ο ασφαλισμένος) που θα οδηγεί σε αντίστοιχο Κωδικό Πακέτου Κάλυψης ως κατωτέρω :

1. ΤΟΜΕΑΣ ΠΡΟΝΟΙΑΣ ΞΕΝΟΔΟΧΟΥΠΑΛΛΗΛΩΝ.

Α. ΚΑΔ : 0011 με λεκτική περιγραφή «ΤΟΜΕΑΣ ΠΡΟΝΟΙΑΣ ΞΕΝΟΔΟΧΟΥΠΑΛΛΗΛΩΝ ΤΟΥ ΤΑ.Π.Ι.Τ.».

Κωδικός Ειδικότητας : 000105 με λεκτική περιγραφή «Τομέας Πρόνοιας Ξενοδοχοϋπάλληλων του ΤΑ.Π.Ι.Τ για παλαιούς ασφαλισμένους».

Κωδικός Ειδικότητας : 000106. με λεκτική περιγραφή «Νέοι ασφαλισμένοι του ΤΑ.Π.Ι.Τ εκτός Γ.Π.Π.Ο.Ε.Θ. και Αυτοαπασχολούμενου Προσωπικού Ιπποδρομιών».

Ι) ΚΠΚ : 023 με λεκτική περιγραφή «ΠΑΛΑΙΟΙ ΑΣΦΑΛΙΣΜΕΝΟΙ ΣΤΟ ΤΟΜΕΑ ΠΡΟΝΟΙΑΣ ΞΕΝΟΔΟΧΟΥΠΑΛΛΗΛΩΝ ΤΟΥ ΤΑ.Π.Ι.Τ.» με επιμερισμό του ποσοστού ασφάλισης σε εισφορές εργοδότη και εισφορές ασφαλισμένου, 2% και 2% αντίστοιχα, σύνολο 4%.

Ως παλαιοί ασφαλισμένοι νοούνται οι ασφαλισμένοι μέχρι 31/12/1992.

Ως βάση υπολογισμού εισφορών μετά την εναρμόνιση κατ' εφαρμογή των διατάξεων του ν.4093/2012 λαμβάνονται οι αποδοχές μέχρι του οκταπλάσιου του κατά το έτος 1991 μέσω μηνιαίου κατά κεφαλή Ακαθάριστου Εθνικού Προϊόντος (Α.Ε.Π.) αναπροσαρμοζόμενο με το κατά έτος ποσοστό αύξησης των συντάξεων των Δημοσίων Υπαλλήλων.(Σχετ. Εγκύκλιος 13/2013 Ι.Κ.Α.-Ε.Τ.Α.Μ.)

ΙΙ) ΚΠΚ: 024 με λεκτική περιγραφή «ΝΕΟΙ ΑΣΦΑΛΙΣΜΕΝΟΙ ΤΑ.Π.Ι.Τ. ΕΚΤΟΣ ΑΥΤΟΑΠΑΣΧΟΛΟΥΜΕΝΩΝ ΑΝΑΒΑΤΩΝ/ΠΡΟΠΟΝΗΤΩΝ ΠΙΠΟΔΡΟΜΙΩΝ.» χωρίς επιμερισμό του ποσοστού ασφάλισης με χρέωση το σύνολο των εισφορών στην στήλη εισφορά ασφαλισμένου (4%).

ΑΛΑ: 60Γ24691ΩΓ-5ΦΝ

Ως νέοι ασφαλισμένοι νοούνται οι ασφαλισμένοι από 1/1/1993.

Ως βάση υπολογισμού εισφορών για τον νέο ασφαλισμένο είναι το σύνολο των αποδοχών με ανώτατο όριο ποσό που ορίζεται με την παρ 2 του άρθρου 22 του ν.2084/92 όπως αυτή έχει αντικατασταθεί με την παρ. 1 του άρθρου 13 του ν. 3232/04.

Β. ΕΦΑΠΑΞ ΕΙΣΦΟΡΑ ΠΡΟΝΟΙΑΣ ΞΕΝΟΔΟΧΟΥΠΑΛΛΗΛΩΝ.

ΚΑΔ : 0012 με λεκτική περιγραφή «ΕΦΑΠΑΞ ΕΙΣΦΟΡΑ ΠΡΟΝΟΙΑΣ ΞΕΝΟΔΟΧΟΥΠΑΛΛΗΛΩΝ ΤΟΥ ΤΑ.Π.Ι.Τ.»

Κωδικός Ειδικότητας: 000107 με λεκτική περιγραφή «Τομέας Πρόνοιας Ξενοδοχοϋπάλληλων του ΤΑ.Π.Ι.Τ.-«Παλαιοί» και «Νέοι» ασφαλισμένοι.

ΚΠΚ : 025 με λεκτική περιγραφή «ΕΦΑΠΑΞ ΕΙΣΦΟΡΑ ΠΡΟΝΟΙΑΣ ΞΕΝΟΔΟΧΟΥΠΑΛΛΗΛΩΝ ΤΟΥ ΤΑ.Π.Ι.Τ. (ΠΑΛΑΙΟΙ & ΝΕΟΙ ΑΣΦΑΛΙΣΜΕΝΟΙ).

Νέος τύπος Αποδοχών: 99

Εισφορά : 0,29 ευρώ.(Εφάπαξ, μοναδική αποδεκτή τιμή.)

Χωρίς καταχώρηση ημερών ασφάλισης.

Συμπλήρωση του πεδίου αποδοχές με την τιμή 0.

ΠΕΡΙΓΡΑΦΗ ΔΡΑΣΤΗΡΙΟΤΗΤΑΣ		ΚΑΔ ΠΚΑ
ΤΟΜΕΑΣ ΠΡΟΝΟΙΑΣ ΞΕΝΟΔΟΧΟΥΠΑΛΛΗΛΩΝ ΤΟΥ ΤΑ.Π.Ι.Τ.		0011
ΚΩΔΙΚΟΣ ΕΙΔΙΚΟΤΗΤΑΣ	ΠΕΡΙΓΡΑΦΗ ΕΙΔΙΚΟΤΗΤΑΣ	ΚΠΚ
000105	ΤΟΜΕΑΣ ΠΡΟΝΟΙΑΣ ΞΕΝΟΔΟΧΟΥΠΑΛΛΗΛΩΝ ΤΟΥ ΤΑΠΙΤ ΓΙΑ «ΠΑΛΑΙΟΥΣ» ΑΣΦΑΛΙΣΜΕΝΟΥΣ	023 (2%ασφ.+2%εργ.-4%)
000106	«ΝΕΟΙ» ΑΣΦΑΛΙΣΜΕΝΟΙ ΤΟΥ ΤΑ.Π.Ι.Τ. ΕΚΤΟΣ Τ.Π.Π.Ο.Ε.Θ. ΚΑΙ ΑΥΤΟΑΣΧΟΛΟΥΜΕΝΟΥ ΠΡΟΣΩΠΙΚΟΥ ΠΗΡΟΔΡΟΜΩΝ	024 (4%ασφ.)
ΕΦΑΠΑΞ ΕΙΣΦΟΡΑ ΠΡΟΝΟΙΑΣ ΞΕΝΟΔΟΧΟΥΠΑΛΛΗΛΩΝ ΤΟΥ ΤΑΠΙΤ		0012
000107	ΤΟΜΕΑΣ ΠΡΟΝΟΙΑΣ ΞΕΝΟΔΟΧΟΥΠΑΛΛΗΛΩΝ ΤΟΥ ΤΑΠΙΤ («ΠΑΛΑΙΟΙ» & «ΝΕΟΙ» ΑΣΦΑΛΙΣΜΕΝΟΙ)	025 (0,29 Ευρώ)

Για την πληρέστερη κατανόηση των ανωτέρω παραθέτουμε το παρακάτω παράδειγμα:

ΑΔΑ: 60Γ24691ΩΓ-5ΦΝ

1. Απασχολούμενος Ξενοδοχοϋπάλληλος (παλιός ασφαλισμένος) με κωδικό ειδικότητας 513020 (καμαριέρα - οροφοκόμος) που υπάγεται στην ασφάλιση του Ι.Κ.Α. - Ε.Τ.Α.Μ., με Κωδικό πακέτου κάλυψης 109 (Σύνταξη, Ι.Κ.Α.-Τ.Ε.Α.Μ.) και με κωδικό ειδικότητας 423220 (εργαζόμενοι Ξενοδοχ.- ασφάλιση ασθένειας Ι.Κ.Α.-Ε.Τ.Α.Μ. και Ειδικού Λογαριασμού) με Κωδικό Πακέτου Κάλυψης 4172 (Ασφάλιση για ασθένεια Ξενοδοχοϋπάλληλων οι οποίοι για παροχές σε χρήμα υπάγονται στο ειδικό λογαριασμό Ξενοδοχοϋπάλληλων), από 1.12.2013 και μετά, θα έπρεπε η απελευθέρωση της Α.Π.Δ. με εισφορές υπέρ Πρόνοιας ΤΑ.Π.Ι.Τ. και της εφάπαξ εισφοράς Ξενοδοχοϋπάλληλων υπέρ ΤΑ.Π.Ι.Τ., να έχει ως κατωτέρω:

ΠΕΛΙΑ ΔΠΑ	ΥΠΟΒΛΗΘΕΙΣΑ ΔΠΑ	ΥΠΟΒΛΗΘΕΙΣΑ ΔΠΑ ΑΣΦΑΛΙΣΗ ΓΙΑ ΑΣΘΕΝΕΙΑ - ΕΙΔΙΚΟΣ ΛΟΓΑΡΙΑΣΜΟΣ ΞΕΝΟΔ/ΥΠΑΛΛΗΛΩΝ	ΝΕΑ ΕΓΓΡΑΦΗ ΕΙΣΦΟΡΑΣ ΥΠΕΡ ΤΑΠΙΤ ΞΕΝΟΔ/ΥΠΑΛΛΗ ΛΩΝ	ΝΕΑ ΕΓΓΡΑΦΗ ΕΙΣΦΟΡΑΣ ΥΠΕΡ ΞΕΝΟΔ/ΥΠΑΛΛΗΛΩΝ ΤΑΠΙΤ ΕΦΑΠΑΞ ΕΙΣΦΟΡΑ	
18	ΑΡ. ΠΑΡΑΡΤ/Κ.Α.Δ.	5512	5512	0011	0012
30	ΚΩΔ. ΕΙΔΙΚΟΤΗΤΑΣ	513020	423220	000105	000107
32	ΠΑΚΕΤΟ ΚΑΛΥΨΗΣ	109	4172	023	025
33	ΜΙΣΘ. ΠΕΡΙΟΔΟΣ	4/2014	4/2014	4/2014	4/2014
36	ΤΥΠΟΣ ΑΠΟΔΟΧΩΝ	01	01	01	99
37	ΗΜΕΡΕΣ ΑΣΦΑΛΙΣΗΣ	25	25	25	-
39	ΑΠΟΔΟΧΕΣ	1000	1000	1000	-
40	ΕΙΣΦΟΡΕΣ ΑΣΦΑΛ/ΝΟΥ	139,50	25,50	20	-
41	ΕΙΣΦΟΡΕΣ ΕΡΓΟΔΟΤΗ	223,60	51,00	20	-
42	ΣΥΝΟΛΙΚΕΣ ΕΙΣΦΟΡΕΣ	363,10	76,50	40	0,29
46	ΚΑΤΑΒΛ. ΕΙΣΦΟΡΕΣ	363,10	76,50	40	0,29

Για τις μισθολογικές περιόδους που έχει παρέλθει η καταληκτική ημερομηνία υποβολής Α.Π.Δ. οι νέες εγγραφές θα υποβληθούν με συμπληρωματική (04) Α.Π.Δ. όπως παρακάτω περιγράφεται.

2. Απασχολούμενος Ξενοδοχοϋπάλληλος (Νέος ασφαλισμένος) με κωδικό ειδικότητας 513020 (καμαριέρα - οροφοκόμος) που υπάγεται στην ασφάλιση του Ι.Κ.Α. - Ε.Τ.Α.Μ., με Κωδικό πακέτου κάλυψης 109 (Σύνταξη, Ι.Κ.Α.-Τ.Ε.Α.Μ.) και με κωδικό ειδικότητας 423220 (εργαζόμενοι Ξενοδοχ.- ασφάλιση ασθένειας Ι.Κ.Α.-Ε.Τ.Α.Μ. και Ειδικού Λογαριασμού) με Κωδικό Πακέτου Κάλυψης 4172 (Ασφάλιση για ασθένεια Ξενοδοχοϋπάλληλων οι οποίοι για παροχές σε χρήμα υπάγονται στο ειδικό λογαριασμό Ξενοδοχοϋπάλληλων), από 1.12.2013 και μετά, θα

ΛΔΑ: 60Γ24691ΩΓ-5ΦΝ

έπρεπε η απεικόνιση της Α.Π.Δ. με εισφορές υπέρ Πρόνοιας ΤΑ.Π.Ι.Τ., και της εφάπαξ εισφοράς Ξενοδοχοϋπάλληλων, να έχει ως κατώτερο:

ΚΩΔ. ΑΡ. ΠΑΡΑΡΤ/Κ.Α.Δ.	ΥΠΟΒΛΗΘΕΙΣΑ ΑΠΑ	ΥΠΟΒΛΗΘΕΙΣΑ ΑΠΑ ΑΣΦΑΛΙΣΗ ΓΙΑ ΑΣΘΕΝΕΙΑ - ΕΙΔΙΚΟΣ ΛΟΓΑΡΙΑΣΜΟΣ ΞΕΝΟΔ/ΥΠΑΛΛΗΛΩΝ	ΝΕΑ ΕΓΓΡΑΦΗ ΕΙΣΦΟΡΑΣ ΥΠΕΡ ΤΑΠΙΤ ΞΕΝΟΔ/ΥΠΑΛΛΗΛΩΝ	ΝΕΑ ΕΓΓΡΑΦΗ ΕΙΣΦΟΡΑΣ ΥΠΕΡ ΞΕΝΟΔ/ΥΠΑΛΛΗΛΩΝ ΤΑΠΙΤ ΕΦΑΠΑΞ ΕΙΣΦΟΡΑ	
18	ΑΡ. ΠΑΡΑΡΤ/Κ.Α.Δ.	5512	5512	0011	0012
30	ΚΩΔ. ΕΙΔΙΚΟΤΗΤΑΣ	513020	423220	000106	000107
32	ΠΑΚΕΤΟ ΚΑΛΥΨΗΣ	109	4172	024	025
33	ΜΙΣΘ. ΠΕΡΙΟΔΟΣ	4/2014	4/2014	4/2014	4/2014
36	ΤΥΠΟΣ ΑΠΟΔΟΧΩΝ	01	01	01	99
37	ΗΜΕΡΕΣ ΑΣΦΑΛΙΣΗΣ	25	25	25	-
39	ΑΠΟΔΟΧΕΣ	1000	1000	1000	-
40	ΕΙΣΦΟΡΕΣ ΑΣΦΑΛΙΣΤΟΥ	139,50	25,50	40	-
41	ΕΙΣΦΟΡΕΣ ΕΡΓΟΔΟΤΗ	223,60	51,00	-	-
42	ΣΥΝΟΛΙΚΕΣ ΕΙΣΦΟΡΕΣ	363,10	76,50	40	0,29
46	ΚΑΤΑΒΛ. ΕΙΣΦΟΡΕΣ	363,10	76,50	40	0,29

Για τις μισθολογικές περιόδους που έχει παρέλθει η καταληκτική ημερομηνία υποβολής Α.Π.Δ. οι νέες εγγραφές θα υποβληθούν με συμπληρωματική (04) Α.Π.Δ. όπως παρακάτω περιγράφεται.

2. ΤΟΜΕΑΣ ΠΡΟΝΟΙΑΣ ΥΠΑΛΛΗΛΩΝ ΕΜΠΟΡΙΚΩΝ ΚΑΤΑΣΤΗΜΑΤΩΝ.

ΚΑΔ: 0013 με λεκτική περιγραφή «ΤΟΜΕΑΣ ΠΡΟΝΟΙΑΣ ΥΠΑΛΛΗΛΩΝ ΕΜΠΟΡΙΚΩΝ ΚΑΤΑΣΤΗΜΑΤΩΝ ΤΟΥ ΤΑ.Π.Ι.Τ.».

Κωδικός Ειδικότητας : 000108 με λεκτική περιγραφή «Τομέας Πρόνοιας Υπαλλήλων Εμπορικών Καταστημάτων του ΤΑ.Π.Ι.Τ. για παλαιούς ασφαλισμένους».
Κωδικός Ειδικότητας : 000106 με λεκτική περιγραφή «Νέοι ασφαλισμένοι του ΤΑ.Π.Ι.Τ εκτός Τ.Π.Π.Ο.Ε.Θ. και Αυτοαπασχολούμενου Προσωπικού Ιπποδρομιών.»

Ε) ΚΠΕΚ : 026 με λεκτική περιγραφή «ΠΛΑΛΙΟΙ ΑΣΦΑΛΙΣΜΕΝΟΙ ΣΤΟΝ ΤΟΜΕΑ ΠΡΟΝΟΙΑΣ ΥΠΑΛΛΗΛΩΝ ΕΜΠΟΡΙΚΩΝ ΚΑΤΑΣΤΗΜΑΤΩΝ ΤΟΥ ΤΑ.Π.Ι.Τ.» με επιμερισμό του ποσοστού ασφάλισης σε εισφορές εργοδότη και εισφορές ασφαλισμένου, 0,4% και 0,4% αντίστοιχα, σύνολο 0,8%.
Ως παλαιοί ασφαλισμένοι νοούνται οι ασφαλισμένοι μέχρι 31/12/1992.

ΑΔΑ: 60Γ24691ΩΓ-5ΦΝ

Ως βάση υπολογισμού εισφορών μετά την εναρμόνιση κατ' εφαρμογή των διατάξεων του ν.4093/2012 λαμβάνονται οι αποδοχές μέχρι του οκταπλάσιου του κατά το έτος 1991 μέσω μηνιαίου κατά κεφαλή Ακαθάριστου Εθνικού Προϊόντος (Α.Ε.Π.) αναπροσαρμοζόμενο με το κατά έτος ποσοστό αύξησης των συντάξεων των Δημοσίων Υπαλλήλων (Σχετ. Εγκύκλιος 13/2013 Ι.Κ.Α.-Ε.Τ.Α.Μ.).

II) ΚΠΚ : 024 με λεκτική περιγραφή «ΝΕΟΙ ΑΣΦΑΛΙΣΜΕΝΟΙ ΤΑΠΠΤ ΕΚΤΟΣ ΑΥΤΟΑΠΑΣΧΟΛΟΥΜΕΝΩΝ ΑΝΑΒΑΤΩΝ/ΠΡΟΠΟΝΗΤΩΝ ΠΠΙΟΔΡΟΜΙΩΝ.» χωρίς επιμερισμό του ποσοστού ασφάλισης με χρέωση το σύνολο των εισφορών στην στήλη εισφορά ασφαλισμένου(4%).

Ως νέοι ασφαλισμένοι νοούνται οι ασφαλισμένοι από 1/1/1993.

Ως βάση υπολογισμού εισφορών για τον νέο ασφαλισμένο είναι το σύνολο των αποδοχών με ανώτατο όριο ποσό που ορίζεται με την παρ 2 του άρθρου 22 του ν.2084/92 όπως αυτή έχει αντικατασταθεί με την παρ. 1 του άρθρου 13 του ν. 3232/04.

ΠΕΡΙΓΡΑΦΗ ΔΡΑΣΤΗΡΙΟΤΗΤΑΣ		ΚΑΔ ΙΚΑ
ΤΟΜΕΑΣ ΠΡΟΝΟΙΑΣ ΥΠΑΛΛΗΛΩΝ ΕΜΠΟΡΙΚΩΝ ΚΑΤΑΣΤΗΜΑΤΩΝ ΤΟΥ ΤΑ.Π.Ι.Τ.		0013
ΚΩΔΙΚΟΣ ΕΙΔΙΚΟΤΗΤΑΣ	ΠΕΡΙΓΡΑΦΗ ΕΙΔΙΚΟΤΗΤΑΣ	ΚΠΚ
000108	ΤΟΜΕΑΣ ΠΡΟΝΟΙΑΣ ΥΠΑΛΛ. ΕΜΠΟΡΙΚΩΝ ΚΑΤΑΣΤΗΜΑΤΩΝ ΤΟΥ ΤΑΠΠΤ ΓΙΑ ΠΑΛΑΙΟΥΣ ΑΣΦΑΛΙΣΜΕΝΟΥΣ.	026 (0,4%ασφ.+0,4%εργ.-0,8%)
000106	«ΝΕΟΙ» ΑΣΦΑΛΙΣΜΕΝΟΙ ΤΑ.Π.Ι.Τ. ΕΚΤΟΣ Τ.Π.Π.Ο.Ε.Θ. ΚΑΙ ΑΥΤΟΑΠΑΣΧΟΛΟΥΜΕΝΟΥ ΠΡΟΣΩΠΙΚΟΥ ΠΠΙΟΔΡΟΜΙΩΝ.	024 (4%ασφ.)

3. ΤΟΜΕΑΣ ΠΡΟΝΟΙΑΣ ΕΡΓΑΤΟΥΨΑΛΛΗΛΩΝ ΜΕΤΑΛΛΟΥ.

ΚΑΔ : 0014 με λεκτική περιγραφή «ΤΟΜΕΑΣ ΠΡΟΝΟΙΑΣ ΕΡΓΑΤΟΥΨΑΛΛΗΛΩΝ ΜΕΤΑΛΛΟΥ ΤΟΥ ΤΑ.Π.Ι.Τ.»

Κωδικός Ειδικότητας : 000109 με λεκτική περιγραφή «Τομέας Πρόνοιας Εργατοϋπάλληλων Μετάλλου του ΤΑ.Π.Ι.Τ. για παλαιούς ασφαλισμένους».

Κωδικός Ειδικότητας : 000106 με λεκτική περιγραφή «Νέοι ασφαλισμένοι του ΤΑ.Π.Ι.Τ εκτός Τ.Π.Π.Ο.Ε.Θ. και Αυτοαπασχολούμενου Προσωπικού Ιπποδρομιών.»

I) ΚΠΚ: 027 με λεκτική περιγραφή «ΠΑΛΑΙΟΙ ΑΣΦΑΛΙΣΜΕΝΟΙ ΣΤΟΝ ΤΟΜΕΑ ΠΡΟΝΟΙΑΣ ΕΡΓΑΤΟΥΨΑΛΛΗΛΩΝ ΜΕΤΑΛΛΟΥ ΤΟΥ ΤΑ.Π.Ι.Τ.» χωρίς επιμερισμό του ποσοστού ασφάλισης με χρέωση το σύνολο των εισφορών στην στήλη εισφορά ασφαλισμένου (1%).

Ως παλαιοί ασφαλισμένοι νοούνται οι ασφαλισμένοι μέχρι 31/12/1992.

ΑΔΑ: 60Γ24691ΩΓ-5ΦΝ

Ως βάση υπολογισμού εισφορών μετά την εναρμόνιση κατ' εφαρμογή των διατάξεων του ν.4093/2012 λαμβάνονται οι αποδοχές μέχρι του οκταπλάσιου του κατά το έτος 1991 μέσω μηνιαίου κατά κεφαλή Ακαθάριστου Εθνικού Προϊόντος (Α.Ε.Π.) αναπροσαρμοζόμενο με το κατά έτος ποσοστό αύξησης των συντάξεων των Δημοσίων Υπαλλήλων. (Σχετ. Εγκύκλιος 13/2013 Ι.Κ.Α.-Ε.Τ.Α.Μ.).

Η) ΚΠΚ : 024 με λεκτική περιγραφή «ΝΕΟΙ ΑΣΦΑΛΙΣΜΕΝΟΙ ΤΑΠΗΤ ΕΚΤΟΣ ΑΥΤΟΑΠΑΣΧΟΛΟΥΜΕΝΩΝ ΑΝΑΒΑΤΩΝ/ΠΡΟΠΟΝΗΤΩΝ ΠΠΟΔΡΟΜΙΩΝ.» χωρίς επιμερισμό του ποσοστού ασφάλισης με χρέωση το σύνολο των εισφορών στην στήλη εισφορά ασφαλισμένου.(4%)

Ως νέοι ασφαλισμένοι νοούνται οι ασφαλισμένοι από 1/1/1993.

Ως βάση υπολογισμού εισφορών για τον νέο ασφαλισμένο είναι το σύνολο των αποδοχών με ανώτατο όριο ποσό που ορίζεται με την παρ 2 του άρθρου 22 του ν.2084/92 όπως αυτή έχει αντικατασταθεί με την παρ. 1 του άρθρου 13 του ν. 3232/04.

ΠΕΡΙΓΡΑΦΗ ΔΡΑΣΤΗΡΙΟΤΗΤΑΣ		ΚΑΔ ΙΚΑ
ΤΟΜΕΑΣ ΠΡΟΝΟΙΑΣ ΕΡΓΑΤΟΥΠΑΛΛΗΛΩΝ ΜΕΤΑΛΛΟΥ ΤΟΥ ΤΑ.Π.Ι.Τ.		0014
ΚΩΔΙΚΟΣ ΕΙΔΙΚΟΤΗΤΑΣ	ΠΕΡΙΓΡΑΦΗ ΕΙΔΙΚΟΤΗΤΑΣ	ΚΠΚ
000109	ΤΟΜΕΑΣ ΠΡΟΝΟΙΑΣ ΕΡΓΑΤΟΥΠΑΛΛΗΛΩΝ ΜΕΤΑΛΛΟΥ ΤΟΥ ΤΑΠΗΤ ΓΙΑ ΠΑΛΛΙΟΥΣ ΑΣΦΑΛΙΣΜΕΝΟΥΣ.	027 (1%ασφ.)
000106	«ΝΕΟΙ» ΑΣΦΑΛΙΣΜΕΝΟΙ ΤΑ.Π.Ι.Τ. ΕΚΤΟΣ Τ.Π.Π.Ο.Ε.Θ. ΚΑΙ ΑΥΤΟΑΠΑΣΧΟΛΟΥΜΕΝΟΥ ΠΡΟΣΩΠΙΚΟΥ ΠΠΟΔΡΟΜΙΩΝ.	024 (4%ασφ.)

Για την πληρέστερη κατανόηση των ανωτέρω παραθέτουμε το παρακάτω παράδειγμα:

Απασχολούμενος *παιλιός ή νέος ασφαλισμένος*, σε επιχείρηση συντήρησης και επισκευής αυτοκινήτων, οχημάτων με ΚΑΔ 5020 και με κωδικό ειδικότητας 733060 (φανσοποιία, φαναριστήδες οχημάτων) που υπάγεται στην ασφάλιση του Ι.Κ.Α.-Ε.Τ.Α.Μ., με Κωδικό πακέτου κάλυψης 102 (Σύνταξη, Ι.Κ.Α.-Τ.Ε.Α.Μ.) από 1.12.2013 και μετά, θα έπρεπε η απεικόνιση της Α.Π.Δ. με εισφορές υπέρ Πρόνοιας ΤΑ.Π.Ι.Τ., να έχει ως κατωτέρω:

ΑΔΑ: 60Γ24691ΩΓ-5ΦΝ

ΠΕΔΙΑ ΑΠΔ	ΥΠΟΒΑΘΜΕΙΑ ΑΠΔ	ΝΕΑ ΕΓΓΡΑΦΗ	ΝΕΑ ΕΓΓΡΑΦΗ
		ΕΙΣΦΟΡΑ ΥΠΕΡ ΤΑΠΤ ΠΡΟΝΟΙΑΣ ΜΕΤΑΛΛΟΥ	ΕΙΣΦΟΡΑ ΥΠΕΡ ΤΑΠΤ ΠΡΟΝΟΙΑΣ ΜΕΤΑΛΛΟΥ
		ΠΑΛΑΙΟΣ ΑΣΦΑΛΙΣΜΕΝΟΣ	ΝΕΟΣ ΑΣΦΑΛΙΣΜΕΝΟΣ
18	ΑΡ. ΠΑΡΑΡΤ/Κ.Α.Δ.	5020	0014
30	ΚΩΔ. ΕΙΔΙΚΟΤΗΤΑΣ	733060	000109
32	ΠΑΚΕΤΟ ΚΑΛΥΨΗΣ	102	027
33	ΜΙΣΘ. ΠΕΡΙΟΔΟΣ	4/2014	4/2014
36	ΤΥΠΟΣ ΑΠΟΔΟΧΩΝ	01	01
37	ΗΜΕΡΕΣ ΑΣΦΑΛΙΣΗΣ	25	25
39	ΑΠΟΔΟΧΕΣ	1000	1000
40	ΕΙΣΦΟΡΕΣ ΑΣΦΑΛ/ΝΟΥ	165,00	10
41	ΕΙΣΦΟΡΕΣ ΕΡΓΟΔΟΤΗ	284,00	-
42	ΣΥΝΟΛΙΚΕΣ ΕΙΣΦΟΡΕΣ	449,60	10
46	ΚΑΤΑΒΛ. ΕΙΣΦΟΡΕΣ	449,60	10

Για τις μισθολογικές περιόδους που έχει παρέλθει η καταληκτική ημερομηνία υποβολής Α.Π.Α. οι νέες εγγραφές θα υποβληθούν με συμπληρωματική (04) Α.Π.Α. όπως παρακάτω περιγράφεται.

4. ΤΟΜΕΑΣ ΠΡΟΝΟΙΑΣ ΛΙΜΕΝΕΡΓΑΤΩΝ.

ΚΑΔ: 0015 με λεκτική περιγραφή «ΤΟΜΕΑΣ ΠΡΟΝΟΙΑΣ ΛΙΜΕΝΕΡΓΑΤΩΝ ΤΟΥ ΤΑ.Π.Ι.Τ.»

Κωδικός Ειδικότητας : 000110 με λεκτική περιγραφή «Τομέας Πρόνοιας λιμενεργατών του ΤΑ.Π.Ι.Τ. για παλαιούς ασφαλισμένους.

Κωδικός Ειδικότητας : 000106 με λεκτική περιγραφή «Νέοι ασφαλισμένοι του ΤΑ.Π.Ι.Τ εκτός Τ.Π.Π.Ο.Ε.Θ. και Αυτοαπασχολούμενου Προσωπικού Ιπποδρομιών.»

Γ) ΚΣΚΚ : 028 με λεκτική περιγραφή «ΠΑΛΑΙΟΙ ΑΣΦΑΛΙΣΜΕΝΟΙ ΣΤΟΝ ΤΟΜΕΑ ΠΡΟΝΟΙΑΣ ΛΙΜΕΝΕΡΓΑΤΩΝ ΤΟΥ ΤΑ.Π.Ι.Τ.» με επιμερισμό του ποσοστού ασφάλισης σε εισφορές εργοδότη και εισφορές ασφαλισμένου, 3% και 4% αντίστοιχα, σύνολο 7%.

Ως παλαιοί ασφαλισμένοι νοούνται οι ασφαλισμένοι μέχρι 31/12/1992.

Ως βάση υπολογισμού εισφορών είναι το σύνολο των αποδοχών χωρίς ανώτατο όριο.

ΑΔΑ: 60Γ24691ΩΓ-5ΦΝ

ΚΠΚ : 024 με λεκτική περιγραφή «ΝΕΟΙ ΑΣΦΑΛΙΣΜΕΝΟΙ ΤΑ.Π.Ι.Τ. ΕΚΤΟΣ ΑΥΤΟΑΠΑΣΧΟΛΟΥΜΕΝΩΝ ΑΝΑΒΑΤΩΝ/ΠΡΟΠΟΝΗΤΩΝ ΠΠΙΟΔΡΟΜΙΩΝ.» χωρίς επιμερισμό του ποσοστού ασφάλισης με χρέωση το σύνολο των εισφορών στην στήλη εισφορά ασφαλισμένου (4%).

Ως νέοι ασφαλισμένοι νοούνται οι ασφαλισμένοι από 1/1/1993.

Ως βάση υπολογισμού εισφορών για τον νέο ασφαλισμένο είναι το σύνολο των αποδοχών με ανώτατο όριο ποσό που ορίζεται με την παρ 2 του άρθρου 22 του ν.2084/92 όπως αυτή έχει αντικατασταθεί με την παρ. 1 του άρθρου 13 του ν. 3232/04.

ΠΕΡΙΓΡΑΦΗ ΔΡΑΣΤΗΡΙΟΤΗΤΑΣ		ΚΑΔ ΙΚΑ
ΚΑΛΔΟΣ ΠΡΟΝΟΙΑΣ ΛΙΜΕΝΕΡΓΑΤΩΝ ΤΟΥ ΤΑ.Π.Ι.Τ.		0015
ΚΩΔΙΚΟΣ ΕΙΔΙΚΟΤΗΤΑΣ	ΠΕΡΙΓΡΑΦΗ ΕΙΔΙΚΟΤΗΤΑΣ	ΚΠΚ
000110	ΤΟΜΕΑΣ ΠΡΟΝΟΙΑΣ ΛΙΜΕΝΕΡΓΑΤΩΝ ΤΟΥ ΤΑ.Π.Ι.Τ. ΓΙΑ ΠΑΛΑΙΟΥΣ ΑΣΦΑΛΙΣΜΕΝΟΥΣ.	028 (4%ασφ. +3%εργ.=7%)
000106	«ΝΕΟΙ» ΑΣΦΑΛΙΣΜΕΝΟΙ ΤΑ.Π.Ι.Τ. ΕΚΤΟΣ Τ.Π.Π.Ο.Ε.Θ. ΚΑΙ ΑΥΤΟΑΠΑΣΧΟΛΟΥΜΕΝΟΥ ΠΡΟΣΩΠΙΚΟΥ ΠΠΙΟΔΡΟΜΙΩΝ.	024 (4%ασφ.)

5. ΤΟΜΕΑΣ ΠΡΟΝΟΙΑΣ ΥΠΑΛΛΗΛΩΝ Ο.Α.Π. Α.Ε.

ΛΥΟ (2) ΚΑΔ του Τομέα Πρόνοιας Υπάλληλων ΟΑΠ ΑΕ του ΤΑ.Π.Ι.Τ. ως εξής :

1. ΚΑΔ 0016: «ΤΟΜΕΑΣ ΠΡΟΝΟΙΑΣ ΜΟΝΙΜΩΝ ΥΠΑΛΛΗΛΩΝ Ο.Α.Π. Α.Ε. ΤΟΥ ΤΑ.Π.Ι.Τ.»
2. ΚΑΔ 0017: «ΤΟΜΕΑΣ ΠΡΟΝΟΙΑΣ ΕΠΙ ΣΥΜΒΑΣΕΙ ΥΠΑΛΛΗΛΩΝ Ο.Α.Π. Α.Ε. ΤΟΥ ΤΑ.Π.Ι.Τ.»

ΑΔΑ: 60Γ24691ΩΓ-5ΦΝ

ΑΝΑΛΥΤΙΚΑ:

1). ΚΑΔ: 0016 με λεκτική περιγραφή «ΤΟΜΕΑΣ ΠΡΟΝΟΙΑΣ ΜΟΝΙΜΩΝ ΥΠΑΛΛΗΛΩΝ Ο.Α.Π. Α.Ε. ΤΟΥ ΤΑ.Π.Ι.Τ.»

Κωδικός Ειδικότητας : 000111 με λεκτική περιγραφή «Τομέας Πρόνοιας Μονίμων Υπαλλήλων ΟΑΠ ΑΕ του ΤΑ.Π.Ι.Τ. για παλαιούς ασφαλισμένους».

Κωδικός Ειδικότητας : 00106 με λεκτική περιγραφή «*Νέοι ασφαλισμένοι του ΤΑ.Π.Ι.Τ εκτός Τ.Π.Π.Ο.Ε.Θ. και Αυτοαπασχολούμενου Προσωπικού Ιπποδρομιών.*»

I) ΚΠΚ: 029 με λεκτική περιγραφή «ΠΑΛΑΙΟΙ ΑΣΦΑΛΙΣΜΕΝΟΙ ΣΤΟΝ ΤΟΜΕΑ ΠΡΟΝΟΙΑΣ ΜΟΝΙΜΩΝ ΥΠΑΛΛΗΛΩΝ ΟΑΠ ΑΕ ΤΟΥ ΤΑ.Π.Ι.Τ.» με επιμερισμό του ποσοστού ασφάλισης σε εισφορές εργοδότη και εισφορές ασφαλισμένου, 6% και 3% αντίστοιχα, σύνολο 9%.

Ως παλαιοί ασφαλισμένοι νοούνται οι ασφαλισμένοι μέχρι 31/12/1992.

Ως Βάση Υπολογισμού εισφορών είναι το σύνολο των αποδοχών χωρίς ανώτατο όριο.

II) ΚΠΚ: 024 με λεκτική περιγραφή «ΝΕΟΙ ΑΣΦΑΛΙΣΜΕΝΟΙ ΤΑ.Π.Ι.Τ. ΕΚΤΟΣ ΑΥΤΟΑΠΑΣΧΟΛΟΥΜΕΝΩΝ ΑΝΑΒΑΤΩΝ/ΠΡΟΠΟΝΗΤΩΝ ΙΠΠΟΔΡΟΜΙΩΝ.» χωρίς επιμερισμό του ποσοστού ασφάλισης με χρέωση το σύνολο των εισφορών στην στήλη εισφορά ασφαλισμένου.(4%)

Ως νέοι ασφαλισμένοι νοούνται οι ασφαλισμένοι από 1/1/1993.

Ως βάση υπολογισμού εισφορών για τον νέο ασφαλισμένο είναι το σύνολο των αποδοχών με ανώτατο όριο ποσό που ορίζεται με την παρ 2 του άρθρου 22 του ν.2084/92 όπως αυτή έχει αντικατασταθεί με την παρ. 1 του άρθρου 13 του ν. 3232/04.

2) ΚΑΔ: 0017 με λεκτική περιγραφή «ΤΟΜΕΑΣ ΠΡΟΝΟΙΑΣ ΕΠΙ ΣΥΜΒΑΣΕΙ ΥΠΑΛΛΗΛΩΝ Ο.Α.Π. Α.Ε. ΤΟΥ ΤΑ.Π.Ι.Τ.»

Κωδικός Ειδικότητας : 000112 με λεκτική περιγραφή «Τομέας Πρόνοιας Επί Συμβάσει Υπαλλήλων ΟΑΠ ΑΕ του ΤΑ.Π.Ι.Τ. για παλαιούς ασφαλισμένους».

Κωδικός Ειδικότητας : 000106 με λεκτική περιγραφή «*Νέοι ασφαλισμένοι του ΤΑ.Π.Ι.Τ εκτός Τ.Π.Π.Ο.Ε.Θ. και Αυτοαπασχολούμενου Προσωπικού Ιπποδρομιών.*»

I) ΚΠΚ: 041 με λεκτική περιγραφή «ΠΑΛΑΙΟΙ ΑΣΦΑΛΙΣΜΕΝΟΙ ΣΤΟΝ ΤΟΜΕΑ ΠΡΟΝΟΙΑΣ ΕΠΙ ΣΥΜΒΑΣΕΙ ΥΠΑΛΛΗΛΩΝ Ο.Α.Π. Α.Ε. ΤΟΥ ΤΑ.Π.Ι.Τ.» με επιμερισμό του ποσοστού ασφάλισης σε εισφορές εργοδότη και εισφορές ασφαλισμένου 6% και 3% αντίστοιχα, σύνολο 9%.

Ως παλαιοί ασφαλισμένοι νοούνται οι ασφαλισμένοι μέχρι 31/12/1992.

Ως Βάση Υπολογισμού εισφορών είναι το σύνολο των αποδοχών χωρίς ανώτατο όριο.

II) ΚΠΚ : 024 με λεκτική περιγραφή «ΝΕΟΙ ΑΣΦΑΛΙΣΜΕΝΟΙ ΤΑ.Π.Ι.Τ. ΕΚΤΟΣ ΑΥΤΟΑΠΑΣΧΟΛΟΥΜΕΝΩΝ ΑΝΑΒΑΤΩΝ/ΠΡΟΠΟΝΗΤΩΝ ΙΠΠΟΔΡΟΜΙΩΝ.» χωρίς επιμερισμό του ποσοστού ασφάλισης με χρέωση το σύνολο των εισφορών στην στήλη εισφορά ασφαλισμένου(4%).

Ως νέοι ασφαλισμένοι νοούνται οι ασφαλισμένοι από 1/1/1993.

ΑΔΑ: 60Γ24691ΩΓ-5ΦΝ

Ως βάση υπολογισμού εισφορών για τον νέο ασφαλισμένο είναι το σύνολο των αποδοχών με ανώτατο όριο κοσό που ορίζεται με την παρ 2 του άρθρου 22 του ν.2084/92 όπως αυτή έχει αντικατασταθεί με την παρ. 1 του άρθρου 13 του ν. 3232/04.

ΠΕΡΙΓΡΑΦΗ ΔΡΑΣΤΗΡΙΟΤΗΤΑΣ		ΚΑΔ ΙΚΑ
ΤΟΜΕΑΣ ΠΡΟΝΟΙΑΣ ΜΟΝΙΜΩΝ ΥΠΑΛΛΗΛΩΝ ΟΛΗ ΔΕ ΤΟΥ ΤΑ.Π.Ι.Τ.		0016
ΚΩΔΙΚΟΣ ΕΙΔΙΚΟΤΗΤΑΣ	ΠΕΡΙΓΡΑΦΗ ΕΙΔΙΚΟΤΗΤΑΣ	ΚΗΚ
000111	ΤΟΜΕΑΣ ΠΡΟΝΟΙΑΣ ΜΟΝΙΜΩΝ ΥΠΑΛΛΗΛΩΝ ΟΛΗ ΔΕ ΤΟΥ ΤΑ.Π.Ι.Τ. ΓΙΑ ΠΑΛΑΙΟΥΣ ΑΣΦΑΛΙΣΜΕΝΟΥΣ.	029 (3%ασφ.+6%εργ.=9%)
000106	«ΝΕΟΙ» ΑΣΦΑΛΙΣΜΕΝΟΙ ΤΑ.Π.Ι.Τ. ΕΚΤΟΣ Τ.Π.Π.Ο.Ε.Θ. ΚΑΙ ΑΥΤΟΑΠΑΣΧΟΛΟΥΜΕΝΟΥ ΠΡΟΣΩΠΙΚΟΥ ΠΗΠΟΔΡΟΜΙΩΝ.	024 (4%ασφ.)
ΤΟΜΕΑΣ ΠΡΟΝΟΙΑΣ ΕΠΙ ΣΥΜΒΑΣΕΙΣ ΥΠΑΛΛΗΛΩΝ ΟΛΗ ΔΕ ΤΟΥ ΤΑ.Π.Ι.Τ.		0017
ΚΩΔΙΚΟΣ ΕΙΔΙΚΟΤΗΤΑΣ	ΠΕΡΙΓΡΑΦΗ ΕΙΔΙΚΟΤΗΤΑΣ	ΚΗΚ
000112	ΤΟΜΕΑΣ ΠΡΟΝΟΙΑΣ ΕΠΙ ΣΥΜΒΑΣΕΙΣ ΥΠΑΛΛΗΛΩΝ ΟΛΗ ΔΕ ΤΟΥ ΤΑ.Π.Ι.Τ. ΓΙΑ ΠΑΛΑΙΟΥΣ ΑΣΦΑΛΙΣΜΕΝΟΥΣ.	041 (3%ασφ.+6%εργ.=9%)
000106	«ΝΕΟΙ» ΑΣΦΑΛΙΣΜΕΝΟΙ ΤΑ.Π.Ι.Τ. ΕΚΤΟΣ Τ.Π.Π.Ο.Ε.Θ. ΚΑΙ ΑΥΤΟΑΠΑΣΧΟΛΟΥΜΕΝΟΥ ΠΡΟΣΩΠΙΚΟΥ ΠΗΠΟΔΡΟΜΙΩΝ.	024 (4%ασφ.)

6. ΤΟΜΕΑΣ ΠΡΟΝΟΙΑΣ ΠΡΟΣΩΠΙΚΟΥ ΠΗΠΟΔΡΟΜΙΩΝ.

Α. ΚΑΔ : 0018 με λεκτική περιγραφή ως εξής : «ΤΟΜΕΑΣ ΠΡΟΝΟΙΑΣ ΠΡΟΣΩΠΙΚΟΥ ΠΗΠΟΔΡΟΜΙΩΝ ΤΟΥ ΤΑ.Π.Ι.Τ.».

ΑΔΑ: 60Γ24691ΩΓ-5ΦΝ

Κωδικός Ειδικότητας : 000113 με λεκτική περιγραφή «Τομέας Πρόνοιας Προσωπικού Ιπποδρομιών του ΤΑ.Π.Ι.Τ. για παλαιούς ασφαλισμένους».

Κωδικός Ειδικότητας : 000106 με λεκτική περιγραφή «*Νέοι* ασφαλισμένοι του ΤΑ.Π.Ι.Τ εκτός Τ.Π.Π.Ο.Ε.Θ. και Αυτοαπασχολούμενου Προσωπικού Ιπποδρομιών.»

Ι. Κ.Π.Κ. 031 με λεκτική περιγραφή «ΠΑΛΑΙΟΙ ΑΣΦΑΛΙΣΜΕΝΟΙ ΣΤΟΝ ΤΟΜΕΑ ΠΡΟΝΟΙΑΣ ΠΡΟΣΩΠΙΚΟΥ ΙΠΠΟΔΡΟΜΙΩΝ ΤΟΥ ΤΑ.Π.Ι.Τ.» με επιμερισμό του ποσοστού ασφάλισης σε εισφορές εργοδότη και εισφορές ασφαλισμένου, 1% και 1% αντίστοιχα, σύνολο 2%.

Ως παλαιοί ασφαλισμένοι νοούνται οι ασφαλισμένοι μέχρι 31/12/1992.

Ως Βάση Υπολογισμού εισφορών είναι το σύνολο αποδοχών χωρίς ανώτατο όριο.

ΙΙ. Κ.Π.Κ. 024 με λεκτική περιγραφή «*ΝΕΟΙ* ΑΣΦΑΛΙΣΜΕΝΟΙ ΤΑ.Π.Ι.Τ. ΕΚΤΟΣ ΑΥΤΟΑΠΑΣΧΟΛΟΥΜΕΝΩΝ ΑΝΑΒΑΤΩΝ/ΠΡΟΠΟΝΗΤΩΝ ΙΠΠΟΔΡΟΜΙΩΝ.» χωρίς επιμερισμό του ποσοστού ασφάλισης με χρέωση το σύνολο των εισφορών στην στήλη εισφορά ασφαλισμένου(4%).

Ως νέοι ασφαλισμένοι νοούνται οι ασφαλισμένοι από 1/1/1993.

Ως βάση υπολογισμού εισφορών για τον νέο ασφαλισμένο είναι το σύνολο των αποδοχών με ανώτατο όριο ποσό που ορίζεται με την παρ 2 του άρθρου 22 του ν.2084/92 όπως αυτή έχει αντικατασταθεί με την παρ. 1 του άρθρου 13 του ν. 3232/04.

ΠΕΡΙΓΡΑΦΗ ΔΡΑΣΤΗΡΙΟΤΗΤΑΣ		ΚΑΔ ΙΚΑ
ΤΟΜΕΑΣ ΠΡΟΝΟΙΑΣ ΠΡΟΣΩΠΙΚΟΥ ΙΠΠΟΔΡΟΜΙΩΝ ΤΟΥ ΤΑ.Π.Ι.Τ.		0018
ΚΩΔΙΚΟΣ ΕΙΔΙΚΟΤΗΤΑΣ	ΠΕΡΙΓΡΑΦΗ ΕΙΔΙΚΟΤΗΤΑΣ	ΚΠΚ
000113	ΤΟΜΕΑΣ ΠΡΟΝΟΙΑΣ ΠΡΟΣΩΠΙΚΟΥ ΙΠΠΟΔΡΟΜΙΩΝ ΤΟΥ ΤΑ.Π.Ι.Τ. ΓΙΑ ΠΑΛΑΙΟΥΣ ΑΣΦΑΛΙΣΜΕΝΟΥΣ.	031 (1%ασφ.+1%εργ.=2%)
000106	« <i>ΝΕΟΙ</i> » ΑΣΦΑΛΙΣΜΕΝΟΙ ΤΑ.Π.Ι.Τ. ΕΚΤΟΣ Τ.Π.Π.Ο.Ε.Θ. ΚΑΙ ΑΥΤΟΑΠΑΣΧΟΛΟΥΜΕΝΟΥ ΠΡΟΣΩΠΙΚΟΥ ΙΠΠΟΔΡΟΜΙΩΝ.	024 (4%ασφ.)

ΛΔΑ: 60Γ24691ΩΓ-5ΦΝ

Β. ΑΥΤΟΑΠΑΣΧΟΛΟΥΜΕΝΟΙ ΤΟΥ ΤΟΜΕΑ ΠΡΟΝΟΙΑΣ ΠΡΟΣΩΠΙΚΟΥ ΙΠΠΟΔΡΟΜΙΩΝ.

Δύο (2) ΚΑΔ αυτοαπασχολούμενων του Τομέα Πρόνοιας Προσωπικού Ιπποδρομιών του ΤΑ.Π.Ι.Τ ως εξής :

- 1.ΚΑΔ 0019:«ΤΟΜΕΑΣ ΠΡΟΝΟΙΑΣ ΑΥΤΟΑΠΑΣΧΟΛΟΥΜΕΝΟΥ ΠΡΟΣΩΠΙΚΟΥ ΙΠΠΟΔΡΟΜΙΩΝ ΤΟΥ ΤΑ.Π.Ι.Τ. - ΑΝΑΒΑΤΕΣ ΔΡΟΜΩΝΩΝ ΙΠΠΩΝ.»
- 2.ΚΑΔ 0020:«ΤΟΜΕΑΣ ΠΡΟΝΟΙΑΣ ΑΥΤΟΑΠΑΣΧΟΛΟΥΜΕΝΟΥ ΠΡΟΣΩΠΙΚΟΥ ΙΠΠΟΔΡΟΜΙΩΝ ΤΟΥ ΤΑ.Π.Ι.Τ.- ΠΡΟΠΟΝΗΤΕΣ.»

ΑΝΑΛΥΤΙΚΑ :

- 1.ΚΑΔ 0019 με λεκτική περιγραφή ως εξής «ΤΟΜΕΑΣ ΠΡΟΝΟΙΑΣ ΑΥΤΟΑΠΑΣΧΟΛΟΥΜΕΝΟΥ ΠΡΟΣΩΠΙΚΟΥ ΙΠΠΟΔΡΟΜΙΩΝ ΤΟΥ ΤΑ.Π.Ι.Τ.- ΑΝΑΒΑΤΕΣ ΔΡΟΜΩΝΩΝ ΙΠΠΩΝ.»

Κωδικός Ειδικότητας :000114 με λεκτική περιγραφή «Τομέας Πρόνοιας Αυτοαπασχολούμενου Προσωπικού Ιπποδρομιών του ΤΑ.Π.Ι.Τ. για *παλαιούς* ασφαλισμένους-Αναβάτες Δρομώνων Ίππων».

Κωδικός Ειδικότητας :000115 με λεκτική περιγραφή «Τομέας Πρόνοιας Αυτοαπασχολούμενου Προσωπικού Ιπποδρομιών του ΤΑ.Π.Ι.Τ. για *νέους* ασφαλισμένους-Αναβάτες Δρομώνων Ίππων».

Ι. ΚΠΚ 032 με λεκτική περιγραφή : «ΠΑΛΑΙΟΙ ΑΣΦΑΛΙΣΜΕΝΟΙ ΣΤΟΝ ΤΟΜΕΑ ΠΡΟΝΟΙΑΣ ΑΥΤΟΑΠΑΣΧΟΛΟΥΜΕΝΟΥ ΠΡΟΣΩΠΙΚΟΥ ΙΠΠΟΔΡΟΜΙΩΝ ΤΟΥ ΤΑ.Π.Ι.Τ - ΑΝΑΒΑΤΕΣ ΔΡΟΜΩΝΩΝ ΙΠΠΩΝ», χωρίς επιμερισμό του ποσοστού ασφάλισης με χρέωση το σύνολο των εισφορών στην στήλη εισφορά ασφαλισμένοι (2,25%).

Ως παλαιοί ασφαλισμένοι νοούνται οι ασφαλισμένοι μέχρι 31/12/1992.

Ως Βάση Υπολογισμού εισφορών είναι το σύνολο αποδοχών χωρίς ανώτατο όριο.

ΙΙ. ΚΠΚ 033 με λεκτική περιγραφή: «ΝΕΟΙ ΑΣΦΑΛΙΣΜΕΝΟΙ ΣΤΟΝ ΤΟΜΕΑ ΠΡΟΝΟΙΑΣ ΑΥΤΟΑΠΑΣΧΟΛΟΥΜΕΝΟΥ ΠΡΟΣΩΠΙΚΟΥ ΙΠΠΟΔΡΟΜΙΩΝ ΤΟΥ ΤΑ.Π.Ι.Τ - ΑΝΑΒΑΤΕΣ ΔΡΟΜΩΝΩΝ ΙΠΠΩΝ», χωρίς επιμερισμό του ποσοστού ασφάλισης με χρέωση το σύνολο των εισφορών στην στήλη εισφορά ασφαλισμένοι (4%).

Ως νέοι ασφαλισμένοι νοούνται οι ασφαλισμένοι από 1/1/1993.

Ως βάση υπολογισμού εισφορών για τον νέο ασφαλισμένο είναι το σύνολο των αποδοχών με ανώτατο όριο ποσό που ορίζεται με την παρ 2 του άρθρου 22 του ν.2084/92 όπως αυτή έχει αντικατασταθεί με την παρ. 1 του άρθρου 13 του ν. 3232/04.

2. ΚΑΔ : 0020 με λεκτική περιγραφή ως εξής : «ΤΟΜΕΑΣ ΠΡΟΝΟΙΑΣ ΑΥΤΟΑΠΑΣΧΟΛΟΥΜΕΝΟΥ ΠΡΟΣΩΠΙΚΟΥ ΙΠΠΟΔΡΟΜΙΩΝ ΤΟΥ ΤΑ.Π.Ι.Τ. - ΠΡΟΠΟΝΗΤΕΣ ».

ΑΔΑ: 60Γ24691ΩΓ-5ΦΝ

Κωδικός Ειδικότητας : 000116 με λεκτική περιγραφή «Τομέας Πρόνοιας Αυτοαπασχολούμενου Προσωπικού Ιπποδρομιών του ΤΑ.Π.Ι.Τ. για παλαιούς ασφαλισμένους-Προπονητές».

Κωδικός Ειδικότητας : 000117 με λεκτική περιγραφή «Τομέας Πρόνοιας Αυτοαπασχολούμενου Προσωπικού Ιπποδρομιών του ΤΑ.Π.Ι.Τ. για νέους ασφαλισμένους - Προπονητές ».

I. ΚΠΚ 034 με λεκτική περιγραφή : «ΠΑΛΑΙΟΙ ΑΣΦΑΛΙΣΜΕΝΟΙ ΣΤΟΝ ΤΟΜΕΑ ΠΡΟΝΟΙΑΣ ΑΥΤΟΑΠΑΣΧΟΛΟΥΜΕΝΟΥ ΠΡΟΣΩΠΙΚΟΥ ΙΠΠΟΔΡΟΜΙΩΝ ΤΟΥ ΤΑ.Π.Ι.Τ - ΠΡΟΠΟΝΗΤΕΣ», χωρίς επιμερισμό του ποσοστού ασφάλισης, με χρέωση το σύνολο των εισφορών στην στήλη εισφορά ασφαλισμένου (2,25%).

Ως παλαιοί ασφαλισμένοι νοούνται οι ασφαλισμένοι μέχρι 31/12/1992.

Ως Βάση Υπολογισμού εισφορών είναι το σύνολο αποδοχών χωρίς ανώτατο όριο.

II. ΚΠΚ 035 με λεκτική περιγραφή : «ΝΕΟΙ ΑΣΦΑΛΙΣΜΕΝΟΙ ΣΤΟΝ ΤΟΜΕΑ ΠΡΟΝΟΙΑΣ ΑΥΤΟΑΠΑΣΧΟΛΟΥΜΕΝΟΥ ΠΡΟΣΩΠΙΚΟΥ ΙΠΠΟΔΡΟΜΙΩΝ ΤΟΥ ΤΑ.Π.Ι.Τ - ΠΡΟΠΟΝΗΤΕΣ». χωρίς επιμερισμό του ποσοστού ασφάλισης, εισφορών με χρέωση το σύνολο των εισφορών στην στήλη εισφορά ασφαλισμένου (4%).

Ως νέοι ασφαλισμένοι νοούνται οι ασφαλισμένοι από 1/1/1993.

Ως βάση υπολογισμού εισφορών για τον νέο ασφαλισμένο είναι το σύνολο των αποδοχών με ανώτατο όριο ποσό που ορίζεται με την παρ 2 του άρθρου 22 του ν.2084/92 όπως αυτή έχει αντικατασταθεί με την παρ. 1 του άρθρου 13 του ν. 3232/04.

ΠΕΡΙΓΡΑΦΗ ΔΡΑΣΤΗΡΙΟΤΗΤΑΣ		ΚΑΔ ΙΚΑ
ΤΟΜΕΑΣ ΠΡΟΝΟΙΑΣ ΑΥΤΟΑΠΑΣΧΟΛΟΥΜΕΝΟΥ ΠΡΟΣΩΠΙΚΟΥ ΙΠΠΟΔΡΟΜΙΩΝ ΤΟΥ ΤΑ.Π.Ι.Τ. - ΑΝΑΒΑΤΕΣ ΔΡΟΜΩΝΩΝ ΠΙΠΩΝ		0019
ΚΩΔΙΚΟΣ ΕΙΔΙΚΟΤΗΤΑΣ	ΠΕΡΙΓΡΑΦΗ ΕΙΔΙΚΟΤΗΤΑΣ	ΚΠΚ
000114	ΤΟΜΕΑΣ ΠΡΟΝΟΙΑΣ ΑΥΤΟΑΠΑΣΧΟΛΟΥΜΕΝΟΥ ΠΡΟΣΩΠΙΚΟΥ ΙΠΠΟΔΡΟΜΙΩΝ ΤΟΥ ΤΑ.Π.Ι.Τ. ΓΙΑ ΠΑΛΑΙΟΥΣ ΑΣΦΑΛΙΣΜΕΝΟΥΣ-ΑΝΑΒΑΤΕΣ ΔΡΟΜΩΝΩΝ ΠΙΠΩΝ.	032 (2,25%ασφ.)
000115	ΤΟΜΕΑΣ ΠΡΟΝΟΙΑΣ ΑΥΤΟΑΠΑΣΧΟΛΟΥΜΕΝΟΥ ΠΡΟΣΩΠΙΚΟΥ ΙΠΠΟΔΡΟΜΙΩΝ ΤΟΥ ΤΑ.Π.Ι.Τ. ΓΙΑ ΝΕΟΥΣ ΑΣΦΑΛΙΣΜΕΝΟΥΣ-ΑΝΑΒΑΤΕΣ ΔΡΟΜΩΝΩΝ ΠΙΠΩΝ.	033 (4%ασφ.)

ΑΔΑ: 60Γ24691ΩΓ-5ΦΝ

ΠΕΡΙΓΡΑΦΗ ΔΡΑΣΤΗΡΙΟΤΗΤΑΣ		ΚΑΔ ΙΚΑ
ΤΟΜΕΑΣ ΠΡΟΝΟΙΑΣ ΑΥΤΟΑΠΑΣΧΟΛΟΥΜΕΝΟΥ ΠΡΟΣΩΠΙΚΟΥ ΙΠΠΟΔΡΟΜΙΩΝ ΤΟΥ ΤΑ.Π.Ι.Τ. - ΠΡΟΠΟΝΗΤΕΣ		0020
ΚΩΔΙΚΟΣ ΕΙΔΙΚΟΤΗΤΑΣ	ΠΕΡΙΓΡΑΦΗ ΕΙΔΙΚΟΤΗΤΑΣ	ΚΠΚ
000116	ΤΟΜΕΑΣ ΠΡΟΝΟΙΑΣ ΑΥΤΟΑΠΑΣΧΟΛΟΥΜΕΝΟΥ ΠΡΟΣΩΠΙΚΟΥ ΙΠΠΟΔΡΟΜΙΩΝ ΤΟΥ ΤΑ.Π.Ι.Τ. ΓΙΑ ΠΑΛΑΙΟΥΣ ΑΣΦΑΛΙΣΜΕΝΟΥΣ - ΠΡΟΠΟΝΗΤΕΣ.	034 (2.25% ασφ.)
000117	ΤΟΜΕΑΣ ΠΡΟΝΟΙΑΣ ΑΥΤΟΑΠΑΣΧΟΛΟΥΜΕΝΟΥ ΠΡΟΣΩΠΙΚΟΥ ΙΠΠΟΔΡΟΜΙΩΝ ΤΟΥ ΤΑ.Π.Ι.Τ. ΓΙΑ ΝΕΟΥΣ ΑΣΦΑΛΙΣΜΕΝΟΥΣ - ΠΡΟΠΟΝΗΤΕΣ.	035 (4% ασφ.)

7. ΤΟΜΕΑΣ ΠΡΟΝΟΙΑΣ ΠΡΟΣΩΠΙΚΟΥ ΕΤΑΙΡΕΙΩΝ ΤΣΙΜΕΝΤΟΥ.

ΚΑΔ 0021 με λεκτική περιγραφή: «ΤΟΜΕΑΣ ΠΡΟΝΟΙΑΣ ΠΡΟΣΩΠΙΚΟΥ ΕΤΑΙΡΕΙΩΝ ΤΣΙΜΕΝΤΟΥ ΤΟΥ ΤΑ.Π.Ι.Τ.».

Κωδικός Ειδικότητας : 000118 με λεκτική περιγραφή «Τομέας Πρόνοιας Προσωπικού Εταιρειών Τσιμέντου του ΤΑ.Π.Ι.Τ. για παλαιούς ασφαλισμένους.
Κωδικός Ειδικότητας : 000106 με λεκτική περιγραφή «Νέοι ασφαλισμένοι του ΤΑ.Π.Ι.Τ. εκτός Τ.Π.Π.Ο.Ε.Θ. και αυτοαπασχολούμενου προσωπικού Ιπποδρομιών».

Ι. ΚΠΚ : 036 με λεκτική περιγραφή «ΠΑΛΑΙΟΙ ΑΣΦΑΛΙΣΜΕΝΟΙ ΣΤΟΝ ΤΟΜΕΑ ΠΡΟΝΟΙΑΣ ΠΡΟΣΩΠΙΚΟΥ ΕΤΑΙΡΕΙΩΝ ΤΣΙΜΕΝΤΟΥ ΤΟΥ ΤΑ.Π.Ι.Τ.» με επιμερισμό του ποσοστού ασφάλισης σε εισφορές εργοδότη και εισφορές ασφαλισμένου 1,5% και 1,5% αντίστοιχα, σύνολο 3%.
Ως παλαιοί ασφαλισμένοι νοούνται οι ασφαλισμένοι μέχρι 31/12/1992.
Ως βάση υπολογισμού εισφορών είναι ο ασφαλιζόμενος μισθός ο οποίος από 1/7/13 - 30/6/14 είναι το ποσό των 252,39 ευρώ, το οποίο αναπροσαρμόζεται από 1/1 κάθε έτους και προστιθέμενο κατά 5,87 ευρώ, ήτοι από 1/7/2014 έως 30/6/2015 ο ασφαλιζόμενος μισθός είναι 258,26 ευρώ κ.λ.π.

ΑΔΑ: 60Γ24691ΩΓ-5ΦΝ

Π. ΚΠΚ : 024 με λεκτική περιγραφή «ΝΕΟΙ ΑΣΦΑΛΙΣΜΕΝΟΙ ΤΑ.Π.Ι.Τ. ΕΚΤΟΣ ΑΥΤΟΑΠΑΣΧΟΛΟΥΜΕΝΩΝ ΑΝΑΒΑΤΩΝ/ΠΡΟΠΟΝΗΤΩΝ ΠΠΟΔΡΟΜΙΩΝ.» χωρίς επιμερισμό του ποσοστού ασφάλισης με χρέωση το σύνολο των εισφορών στην στήλη εισφορά ασφαλισμένου(4%).

Ως νέοι ασφαλισμένοι νοούνται οι ασφαλισμένοι από 1/1/1993.

Ως βάση υπολογισμού εισφορών για τον νέο ασφαλισμένο είναι το σύνολο των αποδοχών με ανώτατο όριο ποσό που ορίζεται με την παρ 2 του άρθρου 22 του ν.2084/92 όπως αυτή έχει αντικατασταθεί με την παρ. 1 του άρθρου 13 του ν. 3232/04.

ΠΕΡΙΓΡΑΦΗ ΔΡΑΣΤΗΡΙΟΤΗΤΑΣ		ΚΑΔ ΙΚΑ
ΤΟΜΕΑΣ ΠΡΟΝΟΙΑΣ ΠΡΟΣΩΠΙΚΟΥ ΕΤΑΙΡΕΙΩΝ ΤΣΙΜΕΝΤΟΥ ΤΟΥ ΤΑ.Π.Ι.Τ.		0021
ΚΩΔΙΚΟΣ ΕΙΔΙΚΟΤΗΤΑΣ	ΠΕΡΙΓΡΑΦΗ ΕΙΔΙΚΟΤΗΤΑΣ	ΚΠΚ
000118	ΤΟΜΕΑΣ ΠΡΟΝΟΙΑΣ ΠΡΟΣΩΠΙΚΟΥ ΕΤΑΙΡΕΙΩΝ ΤΣΙΜΕΝΤΟΥ ΤΟΥ ΤΑ.Π.Ι.Τ. ΓΙΑ ΠΑΛΑΙΟΥΣ ΑΣΦΑΛΙΣΜΕΝΟΥΣ.	036 (1.5% ασφ.+1,5% εργ.=3%)
000106	«ΝΕΟΙ» ΑΣΦΑΛΙΣΜΕΝΟΙ ΤΑ.Π.Ι.Τ. ΕΚΤΟΣ Τ.Π.Π.Ο.Ε.Θ. ΚΑΙ ΑΥΤΟΑΠΑΣΧΟΛΟΥΜΕΝΟΥ ΠΡΟΣΩΠΙΚΟΥ ΠΠΟΔΡΟΜΙΩΝ.	024 (4%ασφ.)

Για την πληρέστερη κατανόηση των ανωτέρω παραθέτουμε το παρακάτω παράδειγμα:

Α. Απασχολούμενος «παλαιός» ασφαλισμένος, σε επιχείρηση τσιμεντοβιομηχανίας με ΚΑΔ 2651 και με κωδικό ειδικότητας 311560 (τεχνολόγοι, μηχανολόγοι εντός εργασιακού χώρου) που υπάγεται στην ασφάλιση του Ι.Κ.Α. - Ε.Τ.Α.Μ., με Κωδικό πακέτου κάλυψης 106 (Σύνταξη, Βαρέα, Ι.Κ.Α.-Τ.Ε.Α.Μ., Επαγγ.Κινδόν.) με τακτικές αποδοχές (01) και bonus (10) από 1.12.2013 και μετά, θα έπρεπε η απεικόνιση της Α.Π.Δ. με εισφορές υπέρ Πρόνοιας ΤΑ.Π.Ι.Τ., να έχει ως κατωτέρω:

ΑΔΑ: 60Γ24691ΩΓ-5ΦΝ

ΚΩΔ. ΑΡ. ΠΑΡΑΡΤ/Κ.Α.Α.	ΥΠΟΒΛΗΘΕΙΣΑ ΑΠΔ	ΥΠΟΒΛΗΘΕΙΣΑ ΑΠΔ	ΝΕΑ ΕΙΓΓΡΑΦΗ	
			ΕΙΣΦΟΡΑ ΥΠΕΡ ΤΑΠΗΤ ΠΡΟΝΟΙΑΣ ΠΡΟΣΩΠΙΚΟΥ ΕΤΑΙΡΕΙΩΝ ΤΣΙΜΕΝΤΟΥ	ΕΙΣΦΟΡΑ ΥΠΕΡ ΤΑΠΗΤ ΠΡΟΝΟΙΑΣ ΠΡΟΣΩΠΙΚΟΥ ΕΤΑΙΡΕΙΩΝ ΤΣΙΜΕΝΤΟΥ
ΒΕΒΛΙΑ ΑΠΔ	ΜΕ ΤΥΠΟ ΑΠΟΔΟΧΩΝ 01	ΜΕ ΤΥΠΟ ΑΠΟΔΟΧΩΝ 10	ΓΙΑ ΤΥΠΟ ΑΠΟΔΟΧΩΝ 01	ΓΙΑ ΤΥΠΟ ΑΠΟΔΟΧΩΝ 10
8	2651	2651	0021	0021
30	311560	311560	000118	000118
32	106	106	036	036
33	4/2014	4/2014	4/2014	4/2014
36	01	10	01	10
37	25	-	25	-
39	1000	1000	1000	1000
40	199,50	199,50	15	15
41	306,10	306,10	15	15
42	505,60	505,60	30	30
46	505,60	505,60	30	30

Για τις μισθολογικές περιόδους που έχει παρέλθει η καταληκτική ημερομηνία υποβολής Α.Π.Δ. οι νέες εγγραφές θα υποβληθούν με συμπληρωματική (04) Α.Π.Δ. όπως παρακάτω περιγράφεται.

Β. Απασχολούμενος «νέος» ασφαλισμένος, σε επιχείρηση τσιμεντοβιομηχανίας με ΚΑΔ 2651 και με κωδικό ειδικότητας 311560 (τεχνολόγοι, μηχανολόγοι εντός εργοστασιακού χώρου) που υπάγεται στην ασφάλιση του Ι.Κ.Α.-Ε.Τ.Α.Μ., με Κωδικό πακέτου κάλυψης 106 (Σόνταξη, Βαρέα, Ι.Κ.Α.-Τ.Ε.Α.Μ., Επαγγ.Κινδόν.) με τακτικές αποδοχές (01) και λοιπές αποδοχές (14) από 1.12.2013 και μετά, θα έπρεπε η απεικόνιση της ΑΠΔ με εισφορές υπέρ Πρόνοιας ΤΑ.Π.Ι.Τ., να έχει ως κατωτέρω:

ΑΔΑ: 60Γ24691ΩΓ-5ΦΝ

ΠΕΛΙΑ ΑΠΑ	ΥΠΟΒΛΗΘΕΙΣΑ ΑΠΑ ΜΕ ΤΥΠΟ ΑΠΟΔΟΧΩΝ 01	ΥΠΟΒΛΗΘΕΙΣΑ ΑΠΑ ΜΕ ΤΥΠΟ ΑΠΟΔΟΧΩΝ 14	ΝΕΑ ΕΓΓΡΑΦΗ ΕΙΣΦΟΡΑ ΥΠΕΡ ΤΑΠΤ ΠΡΟΝΟΙΑΣ ΠΡΟΣΩΠΙΚΟΥ ΕΤΑΙΡΕΙΩΝ ΤΣΙΜΕΝΤΟΥ ΓΙΑ ΤΥΠΟ ΑΠΟΔΟΧΩΝ 01	ΝΕΑ ΕΓΓΡΑΦΗ ΕΙΣΦΟΡΑ ΥΠΕΡ ΤΑΠΤ ΠΡΟΝΟΙΑΣ ΠΡΟΣΩΠΙΚΟΥ ΕΤΑΙΡΕΙΩΝ ΤΣΙΜΕΝΤΟΥ ΓΙΑ ΤΥΠΟ ΑΠΟΔΟΧΩΝ 14
8 ΑΡ. ΠΑΡΑΡΤ/Κ.Α.Δ.	2651	2651	0021	0021
30 ΚΩΔ. ΕΙΔΙΚΟΤΗΤΑΣ	311560	311560	000106	000106
32 ΠΑΚΕΤΟ ΚΑΛΥΨΗΣ	106	106	024	024
33 ΜΙΣΘ. ΠΕΡΙΟΔΟΣ	4/2014	4/2014	4/2014	4/2014
36 ΤΥΠΟΣ ΑΠΟΔΟΧΩΝ	01	14	01	14
37 ΗΜΕΡΕΣ ΑΣΦΑΛΙΣΗΣ	25	-	25	-
39 ΑΠΟΔΟΧΕΣ	1000	1000	1000	1000
40 ΕΙΣΦΟΡΕΣ ΑΣΦΑΛΛΝΟΥ	199,50	199,50	40	40
41 ΕΙΣΦΟΡΕΣ ΕΡΓΟΔΟΤΗ	306,10	306,10	-	-
42 ΣΥΝΟΛΙΚΕΣ ΕΙΣΦΟΡΕΣ	505,60	505,60	40	40
46 ΚΑΤΑΒΛ. ΕΙΣΦΟΡΕΣ	505,60	505,60	40	40

Για τις μισθολογικές περιόδους που έχει παρέλθει η καταληκτική ημερομηνία υποβολής Α.Π.Δ. οι νέες εγγραφές θα υποβληθούν με συμπληρωματική (04) Α.Π.Δ. όπως παρακάτω περιγράφεται.

8. ΤΟΜΕΑΣ ΠΡΟΝΟΙΑΣ ΠΡΟΣΩΠΙΚΟΥ ΕΤΑΙΡΕΙΩΝ ΛΙΠΑΣΜΑΤΩΝ.

ΚΑΔ 0022 με λεκτική περιγραφή: «ΤΟΜΕΑΣ ΠΡΟΝΟΙΑΣ ΠΡΟΣΩΠΙΚΟΥ ΕΤΑΙΡΕΙΩΝ ΛΙΠΑΣΜΑΤΩΝ ΤΟΥ ΤΑ.Π.Ι.Τ.»

Κωδικός Ειδικότητας : 000119 με λεκτική περιγραφή «Τομέας Πρόνοιας Προσωπικού Εταιρειών Λιπασμάτων του ΤΑΠΤ για παλαιούς ασφαλισμένους.
Κωδικός Ειδικότητας : 000106 με λεκτική περιγραφή «Νέοι ασφαλισμένοι του ΤΑ.Π.Ι.Τ εκτός Τ.Π.Π.Ο.Ε.Θ. και Αυτοαπασχολούμενοι Προσωπικού Ιπποδρομιών».

Ι. ΚΤΙΚ : 037 με λεκτική περιγραφή «ΠΑΛΑΙΟΙ ΑΣΦΑΛΙΣΜΕΝΟΙ ΣΤΟΝ ΤΟΜΕΑ ΠΡΟΝΟΙΑΣ ΠΡΟΣΩΠΙΚΟΥ ΕΤΑΙΡΕΙΩΝ ΛΙΠΑΣΜΑΤΩΝ ΤΟΥ ΤΑ.Π.Ι.Τ.» με επιμερισμό του ποσοστού ασφάλισης σε εισφορές εργοδότη και εισφορές ασφαλισμένου, 2% και 1% αντίστοιχα, σύνολο 3%.

Ως παλαιοί ασφαλισμένοι νοούνται οι ασφαλισμένοι μέχρι 31/12/1992.

Βάση υπολογισμού εισφορών είναι σύνολο των αποδοχών χωρίς ανώτατο όριο.

ΑΔΑ: 60Γ24691ΩΓ-5ΦΝ

Π ΚΙΚ : 024 με λεκτική περιγραφή «ΝΕΟΙ ΑΣΦΑΛΙΣΜΕΝΟΙ ΤΑ.Π.Ι.Τ. ΕΚΤΟΣ ΑΥΤΟΑΠΑΣΧΟΛΟΥΜΕΝΩΝ ΑΝΑΒΑΤΩΝ/ΠΡΟΠΟΝΗΤΩΝ ΙΠΠΟΔΡΟΜΙΩΝ.» χωρίς επιμερισμό του ποσοστού ασφάλισης με χρέωση το σύνολο των εισφορών στην στήλη εισφορά ασφαλισμένου (4%).

Ως νέοι ασφαλισμένοι νοούνται οι ασφαλισμένοι από 1/1/1993.

Ως βάση υπολογισμού εισφορών για τον νέο ασφαλισμένο είναι το σύνολο των αποδοχών με ανώτατο όριο ποσό που ορίζεται με την παρ 2 του άρθρου 22 του ν.2084/92 όπως αυτή έχει αντικατασταθεί με την παρ. 1 του άρθρου 13 του ν. 3232/04.

ΠΕΡΙΓΡΑΦΗ ΔΡΑΣΤΗΡΙΟΤΗΤΑΣ		ΚΑΔ ΚΑ
ΤΟΜΕΑΣ ΠΡΟΝΟΙΑΣ ΠΡΟΣΩΠΙΚΟΥ ΕΤΑΙΡΕΙΩΝ ΛΙΠΑΣΜΑΤΩΝ ΤΟΥ ΤΑ.Π.Ι.Τ.		0022
ΚΩΔΙΚΟΣ ΕΙΔΙΚΟΤΗΤΑΣ	ΠΕΡΙΓΡΑΦΗ ΕΙΔΙΚΟΤΗΤΑΣ	ΚΙΚ
000119	ΤΟΜΕΑΣ ΠΡΟΝΟΙΑΣ ΠΡΟΣΩΠΙΚΟΥ ΕΤΑΙΡΕΙΩΝ ΛΙΠΑΣΜΑΤΩΝ ΤΟΥ ΤΑ.Π.Ι.Τ. ΓΙΑ ΠΑΛΑΙΟΥΣ ΑΣΦΑΛΙΣΜΕΝΟΥΣ.	037 (1%ασφ.+2%εργ.=3%)
000106	«ΝΕΟΙ» ΑΣΦΑΛΙΣΜΕΝΟΙ ΤΑ.Π.Ι.Τ. ΕΚΤΟΣ Τ.Π.Π.Ο.Ε.Θ. ΚΑΙ ΑΥΤΟΑΠΑΣΧΟΛΟΥΜΕΝΟΥ ΠΡΟΣΩΠΙΚΟΥ ΙΠΠΟΔΡΟΜΙΩΝ.	024 (4%ασφ.)

9. ΤΟΜΕΑΣ ΠΡΟΝΟΙΑΣ ΠΡΟΣΩΠΙΚΟΥ ΟΡΓΑΝΙΣΜΟΥ ΕΘΝΙΚΟΥ ΘΕΑΤΡΟΥ.

Δύο (2) ΚΑΔ του Τομέα Πρόνοιας Προσωπικού Οργανισμού Εθνικού Θεάτρου ως εξής :

- ΚΑΔ 0023: «ΤΟΜΕΑΣ ΠΡΟΝΟΙΑΣ ΠΡΟΣΩΠΙΚΟΥ ΜΟΝΙΜΩΝ ΥΠΑΛΛΗΛΩΝ ΟΡΓΑΝΙΣΜΟΥ ΕΘΝΙΚΟΥ ΘΕΑΤΡΟΥ ΤΟΥ ΤΑ.Π.Ι.Τ.
- ΚΑΔ 0024: «ΚΛΑΔΟΣ ΠΡΟΝΟΙΑΣ ΠΡΟΣΩΠΙΚΟΥ ΕΚΤΑΚΤΩΝ ΥΠΑΛΛΗΛΩΝ ΟΡΓΑΝΙΣΜΟΥ ΕΘΝΙΚΟΥ ΘΕΑΤΡΟΥ ΤΟΥ ΤΑ.Π.Ι.Τ.»

ΑΔΑ: 60Γ24691ΩΓ-5ΦΝ

ΑΝΑΛΥΤΙΚΑ :

1. ΚΑΔ 0023 με λεκτική περιγραφή : «ΤΟΜΕΑΣ ΠΡΟΝΟΙΑΣ ΠΡΟΣΩΠΙΚΟΥ ΜΟΝΙΜΩΝ ΥΠΑΛΛΗΛΩΝ ΟΡΓΑΝΙΣΜΟΥ ΕΘΝΙΚΟΥ ΘΕΑΤΡΟΥ ΤΟΥ ΤΑ.Π.Ι.Τ.»

Κωδικός ειδικότητας : 000120 με λεκτική περιγραφή «Παλαιοί ασφαλισμένοι, Μόνιμοι Υπάλληλοι Τ.Π.Π.Ο.Ε.Θ. του ΤΑ.Π.Ι.Τ.»

Κωδικός ειδικότητας : 000121 με λεκτική περιγραφή «Νέοι ασφαλισμένοι, Μόνιμοι Υπάλληλοι Τ.Π.Π.Ο.Ε.Θ. του ΤΑ.Π.Ι.Τ.»

Ι. ΚΠΚ : 038 με λεκτική περιγραφή «ΠΑΛΑΙΟΙ ΑΣΦΑΛΙΣΜΕΝΟΙ ΜΟΝΙΜΟΙ & ΕΚΤΑΚΤΟΙ ΣΤΟΝ ΤΟΜΕΑ ΠΡΟΝΟΙΑΣ ΥΠΑΛΛΗΛΩΝ ΟΡΓΑΝΙΣΜΟΥ ΕΘΝΙΚΟΥ ΘΕΑΤΡΟΥ ΤΟΥ ΤΑ.Π.Ι.Τ.» με επιμερισμό του ποσοστού ασφάλισης σε εισφορές εργοδότη και εισφορές ασφαλισμένου, 5% και 3,75% αντίστοιχα, σύνολο 8,75%.

Ως παλαιοί ασφαλισμένοι νοούνται οι ασφαλισμένοι μέχρι 31/12/1992.

Ως βάση υπολογισμού εισφορών είναι για τους μόνιμους υπαλλήλους - παλαιούς ασφαλισμένους, σταθερό ποσό και ανέρχεται στα 35,22 ευρώ.

ΙΙ. ΚΠΚ : 024 με λεκτική περιγραφή «ΝΕΟΙ ΑΣΦΑΛΙΣΜΕΝΟΙ ΤΑ.Π.Ι.Τ. ΕΚΤΟΣ ΑΥΤΟΑΠΑΣΧΟΛΟΥΜΕΝΩΝ ΑΝΑΒΑΤΩΝ/ΠΡΟΠΟΝΗΤΩΝ ΙΠΠΟΔΡΟΜΙΩΝ.» χωρίς επιμερισμό του ποσοστού ασφάλισης με χρέωση το σύνολο των εισφορών στην στήλη εισφορά ασφαλισμένου (4%).

Ως «νέοι» ασφαλισμένοι νοούνται οι ασφαλισμένοι από 1/1/1993.

Ως βάση υπολογισμού εισφορών για τον νέο ασφαλισμένο είναι το σύνολο των αποδοχών με ανώτατο όριο ποσό που ορίζεται με την παρ 2 του άρθρου 22 του ν.2084/92 όπως αυτή έχει αντικατασταθεί με την παρ. 1 του άρθρου 13 του ν. 3232/04.

2. ΚΑΔ 0024 με λεκτική περιγραφή : «ΤΟΜΕΑΣ ΠΡΟΝΟΙΑΣ ΠΡΟΣΩΠΙΚΟΥ ΕΚΤΑΚΤΩΝ ΥΠΑΛΛΗΛΩΝ ΟΡΓΑΝΙΣΜΟΥ ΕΘΝΙΚΟΥ ΘΕΑΤΡΟΥ ΤΟΥ ΤΑ.Π.Ι.Τ.»

Κωδικός ειδικότητας: 000122 με λεκτική περιγραφή «Παλαιοί ασφαλισμένοι-Εκτακτοί Υπάλληλοι Τ.Π.Π.Ο.Ε.Θ. του ΤΑ.Π.Ι.Τ.»

Κωδικός ειδικότητας: 000123 με λεκτική περιγραφή «Νέοι ασφαλισμένοι-Εκτακτοί Υπάλληλοι Τ.Π.Π.Ο.Ε.Θ. του ΤΑ.Π.Ι.Τ.»

Ι. ΚΠΚ : 038 με λεκτική περιγραφή «ΠΑΛΑΙΟΙ ΑΣΦΑΛΙΣΜΕΝΟΙ ΜΟΝΙΜΟΙ & ΕΚΤΑΚΤΟΙ ΣΤΟΝ ΤΟΜΕΑ ΠΡΟΝΟΙΑΣ ΠΡΟΣΩΠΙΚΟΥ ΥΠΑΛΛΗΛΩΝ ΟΡΓΑΝΙΣΜΟΥ ΕΘΝΙΚΟΥ ΘΕΑΤΡΟΥ ΤΟΥ ΤΑ.Π.Ι.Τ.» με επιμερισμό του ποσοστού ασφάλισης σε εισφορές εργοδότη και εισφορές ασφαλισμένου 5% και 3,75% αντίστοιχα, σύνολο 8,75%.

Ως παλαιοί ασφαλισμένοι νοούνται οι ασφαλισμένοι μέχρι 31/12/1992.

Βάση υπολογισμού εισφορών είναι για τους έκτακτους υπαλλήλους παλαιούς ασφαλισμένους, σταθερό ποσό και ανέρχεται στα 88,04 ευρώ.

ΙΙ. ΚΠΚ : 024 με λεκτική περιγραφή «ΝΕΟΙ ΑΣΦΑΛΙΣΜΕΝΟΙ ΤΑ.Π.Ι.Τ. ΕΚΤΟΣ ΑΥΤΟΑΠΑΣΧΟΛΟΥΜΕΝΩΝ ΑΝΑΒΑΤΩΝ/ΠΡΟΠΟΝΗΤΩΝ

ΑΔΑ: 60Γ24691ΩΓ-5ΦΝ

ΙΠΠΟΔΡΟΜΙΩΝ.» χωρίς επιμερισμό του ποσοστού ασφάλισης με χρέωση το σύνολο των εισφορών στην στήλη εισφορά ασφαλισμένου(4%).

Ως νέοι ασφαλισμένοι νοούνται οι ασφαλισμένοι από 1/1/1993.

Ως βάση υπολογισμού εισφορών για τον νέο ασφαλισμένο είναι το σύνολο των αποδοχών με ανώτατο όριο ποσό που ορίζεται με την παρ 2 του άρθρου 22 του ν.2084/92 όπως αυτή έχει αντικατασταθεί με την παρ. 1 του άρθρου 13 του ν. 3232/04.

ΠΕΡΙΓΡΑΦΗ ΔΡΑΣΤΗΡΙΟΤΗΤΑΣ		ΚΑΔ ΚΑ
ΤΟΜΕΑΣ ΠΡΟΝΟΙΑΣ ΠΡΟΣΩΠΙΚΟΥ ΜΟΝΙΜΩΝ ΥΠΑΛΛΗΛΩΝ ΟΡΓΑΝΙΣΜΟΥ ΕΘΝΙΚΟΥ ΘΕΑΤΡΟΥ ΤΟΥ ΤΑ.Π.Ι.Τ.		0023
ΚΩΔΙΚΟΣ ΕΙΔΙΚΟΤΗΤΑΣ	ΠΕΡΙΓΡΑΦΗ ΕΙΔΙΚΟΤΗΤΑΣ	ΚΠΚ
000120	«ΠΑΛΑΙΟΙ» ΑΣΦΑΛΙΣΜΕΝΟΙ - ΜΟΝΙΜΟΙ ΥΠΑΛΛΗΛΟΙ Τ.Π.Π.Ο.Ε.Θ. ΤΟΥ ΤΑ.Π.Ι.Τ.	038 (3,75%ασφ.+5%εργ.=8,75%)
000121	«ΝΕΟΙ» ΑΣΦΑΛΙΣΜΕΝΟΙ - ΜΟΝΙΜΟΙ ΥΠΑΛΛΗΛΟΙ Τ.Π.Π.Ο.Ε.Θ. ΤΟΥ ΤΑ.Π.Ι.Τ.	024 (4%ασφ.)
ΤΟΜΕΑΣ ΠΡΟΝΟΙΑΣ ΠΡΟΣΩΠΙΚΟΥ ΕΚΤΑΚΤΩΝ ΥΠΑΛΛΗΛΩΝ ΟΡΓΑΝΙΣΜΟΥ ΕΘΝΙΚΟΥ ΘΕΑΤΡΟΥ ΤΟΥ ΤΑ.Π.Ι.Τ.		0024
ΚΩΔΙΚΟΣ ΕΙΔΙΚΟΤΗΤΑΣ	ΠΕΡΙΓΡΑΦΗ ΕΙΔΙΚΟΤΗΤΑΣ	ΚΠΚ
000122	«ΠΑΛΑΙΟΙ» ΑΣΦΑΛΙΣΜΕΝΟΙ - ΕΚΤΑΚΤΟΙ ΥΠΑΛΛΗΛΟΙ Τ.Π.Π.Ο.Ε.Θ. ΤΟΥ ΤΑ.Π.Ι.Τ.	038 (3,75%ασφ.+5%εργ.=8,75%)
000123	«ΝΕΟΙ» ΑΣΦΑΛΙΣΜΕΝΟΙ - ΕΚΤΑΚΤΟΙ ΥΠΑΛΛΗΛΟΙ Τ.Π.Π.Ο.Ε.Θ. ΤΟΥ ΤΑ.Π.Ι.Τ.	024 (4%ασφ.)

ΑΔΑ: 60Γ24691ΩΓ-5ΦΝ

10. ΤΟΜΕΑΣ ΠΡΟΝΟΙΑΣ ΠΡΟΣΩΠΙΚΟΥ ΟΡΓΑΝΙΣΜΟΥ ΛΙΜΕΝΟΣ ΘΕΣ/ΝΙΚΗΣ.

ΚΑΔ 0025 με λεκτική περιγραφή : «ΤΟΜΕΑΣ ΠΡΟΝΟΙΑΣ ΠΡΟΣΩΠΙΚΟΥ
ΛΙΜΕΝΟΣ ΘΕΣ/ΝΙΚΗΣ ΤΟΥ ΤΑ.Π.Ι.Τ.»

Κωδικός Ειδικότητας : 000124 με λεκτική περιγραφή «Τομέας Πρόνοιας
Προσωπικού Λιμένος Θεσ/νικής του ΤΑ.Π.Ι.Τ. για «παλαιούς» ασφαλισμένους.»

Κωδικός Ειδικότητας : 000106 με λεκτική περιγραφή «Νέοι ασφαλισμένοι του
ΤΑ.Π.Ι.Τ εκτός Τ.Π.Π.Ο.Ε.Θ. και Αυτοαπασχολούμενου Προσωπικού Ιπποδρομιών».

Ι. ΚΠΚ : 039 με λεκτική περιγραφή «ΠΑΛΑΙΟΙ ΑΣΦΑΛΙΣΜΕΝΟΙ ΣΤΟΝ ΤΟΜΕΑ
ΠΡΟΝΟΙΑΣ ΠΡΟΣΩΠΙΚΟΥ ΛΙΜΕΝΟΣ ΘΕΣ/ΝΙΚΗΣ ΚΑΙ ΛΟΙΠΩΝ
ΠΕΡΙΦΕΡΕΙΑΚΩΝ ΕΝΟΤΗΤΩΝ ΤΟΥ ΤΑ.Π.Ι.Τ.» με επιμερισμό του ποσοστού
ασφάλισης σε εισφορές εργοδότη και εισφορές ασφαλισμένου, 3% και 3%
αντίστοιχα, σύνολο 6%.

Ως παλαιοί ασφαλισμένοι νοούνται οι ασφαλισμένοι μέχρι 31/12/1992.

Η βάση υπολογισμού εισφορών είναι χωρίς ανώτατο όριο ασφαλιστέων αποδοχών.

ΙΙ. ΚΠΚ : 024 με λεκτική περιγραφή «ΝΕΟΙ ΑΣΦΑΛΙΣΜΕΝΟΙ ΤΑ.Π.Ι.Τ. ΕΚΤΟΣ
ΑΥΤΟΑΠΑΣΧΟΛΟΥΜΕΝΩΝ ΑΝΑΒΑΤΩΝ/ΠΡΟΠΟΝΗΤΩΝ ΙΠΠΟΔΡΟΜΙΩΝ.»
χωρίς επιμερισμό του ποσοστού ασφάλισης, με χρέωση το σύνολο των εισφορών
στην στήλη εισφορά ασφαλισμένου (4%).

Ως νέοι ασφαλισμένοι νοούνται οι ασφαλισμένοι από 1/1/1993.

Ως βάση υπολογισμού εισφορών για τον νέο ασφαλισμένο είναι το σύνολο των
αποδοχών με ανώτατο όριο ποσό που ορίζεται με την παρ 2 του άρθρου 22 του
ν.2084/92 όπως αυτή έχει αντικατασταθεί με την παρ. 1 του άρθρου 13 του ν.
3232/04.

ΠΕΡΙΓΡΑΦΗ ΔΡΑΣΤΗΡΙΟΤΗΤΑΣ		ΚΑΔ ΙΚΑ
ΤΟΜΕΑΣ ΠΡΟΝΟΙΑΣ ΠΡΟΣΩΠΙΚΟΥ ΛΙΜΕΝΟΣ ΘΕΣ/ΝΙΚΗΣ ΤΟΥ ΤΑ.Π.Ι.Τ.		0025
ΚΩΔΙΚΟΣ ΕΙΔΙΚΟΤΗΤΑΣ	ΠΕΡΙΓΡΑΦΗ ΕΙΔΙΚΟΤΗΤΑΣ	ΚΠΚ
000124	ΤΟΜΕΑΣ ΠΡΟΝΟΙΑΣ ΠΡΟΣΩΠΙΚΟΥ ΛΙΜΕΝΟΣ ΘΕΣ/ΝΙΚΗΣ ΤΟΥ ΤΑ.Π.Ι.Τ. ΓΙΑ ΠΑΛΑΙΟΥΣ ΑΣΦΑΛΙΣΜΕΝΟΥΣ.	039 (3%ασφ.+3%εργ.=6%)
000106	«ΝΕΟΙ» ΑΣΦΑΛΙΣΜΕΝΟΙ ΤΑ.Π.Ι.Τ. ΕΚΤΟΣ Τ.Π.Π.Ο.Ε.Θ. ΚΑΙ ΑΥΤΟΑΠΑΣΧΟΛΟΥΜΕΝΟΥ ΠΡΟΣΩΠΙΚΟΥ ΙΠΠΟΔΡΟΜΙΩΝ.	024 (4%ασφ.)

ΑΔΑ: 60Γ24691ΩΓ-5ΦΝ

II. ΤΟΜΕΑΣ ΠΡΟΝΟΙΑΣ ΠΡΟΣΩΠΙΚΟΥ ΟΡΓΑΝΙΣΜΟΥ ΥΔΡΕΥΣΕΩΣ ΘΕΣ/ΝΙΚΗΣ.

ΚΑΑ 0026 με λεκτική περιγραφή : «ΤΟΜΕΑΣ ΠΡΟΝΟΙΑΣ ΠΡΟΣΩΠΙΚΟΥ ΟΡΓΑΝΙΣΜΟΥ ΥΔΡΕΥΣΕΩΣ ΘΕΣ/ΝΙΚΗΣ ΤΟΥ ΤΑ.Π.Ι.Τ.»

Κωδικός Ειδικότητας : 000125 με λεκτική περιγραφή «Τομέας Πρόνοιας Προσωπικού Οργανισμού Υδρεύσεως Θεσ/νικής του ΤΑ.Π.Ι.Τ. για παλαιούς ασφαλισμένους.

Κωδικός Ειδικότητας : 000106 με λεκτική περιγραφή «Νέοι ασφαλισμένοι του ΤΑ.Π.Ι.Τ εκτός Τ.Π.Π.Ο.Ε.Θ. και Αυτοαπασχολούμενου Προσωπικού Ιπποδρομιών».

I. ΚΠΚ : 042 με λεκτική περιγραφή «ΠΑΛΑΙΟΙ ΑΣΦΑΛΙΣΜΕΝΟΙ ΣΤΟΝ ΤΟΜΕΑ ΠΡΟΝΟΙΑΣ ΠΡΟΣΩΠΙΚΟΥ ΟΡΓΑΝΙΣΜΟΥ ΥΔΡΕΥΣΕΩΣ ΘΕΣ/ΝΙΚΗΣ ΤΟΥ ΤΑ.Π.Ι.Τ.» με επιμερισμό του ποσοστού ασφάλισης σε εισφορές εργοδότη και εισφορές ασφαλισμένου, 3% και 4,5% αντίστοιχα, σύνολο 7,5%.
Ως παλαιοί ασφαλισμένοι νοούνται οι ασφαλισμένοι μέχρι 31/12/1992.

II. ΚΠΚ : 024 με λεκτική περιγραφή «ΝΕΟΙ ΑΣΦΑΛΙΣΜΕΝΟΙ ΤΑ.Π.Ι.Τ. ΕΚΤΟΣ ΑΥΤΟΑΠΑΣΧΟΛΟΥΜΕΝΩΝ ΑΝΑΒΑΤΩΝ/ΠΡΟΪΟΝΗΤΩΝ ΙΠΠΟΔΡΟΜΙΩΝ.» χωρίς επιμερισμό του ποσοστού ασφάλισης, με χρέωση το σύνολο των εισφορών στην στήλη εισφορά ασφαλισμένου (4%).

Ως νέοι ασφαλισμένοι νοούνται οι ασφαλισμένοι από 1/1/1993.

Ως βάση υπολογισμού εισφορών για τον νέο ασφαλισμένο είναι το σύνολο των αποδοχών με ανώτατο όριο ποσό που ορίζεται με την παρ 2 του άρθρου 22 του ν.2084/92 όπως αυτή έχει αντικατασταθεί με την παρ. 1 του άρθρου 13 του ν. 3232/04.

ΠΕΡΙΓΡΑΦΗ ΔΡΑΣΤΗΡΙΟΤΗΤΑΣ		ΚΑΑ ΙΚΑ
ΤΟΜΕΑΣ ΠΡΟΝΟΙΑΣ ΠΡΟΣΩΠΙΚΟΥ ΟΡΓΑΝΙΣΜΟΥ ΥΔΡΕΥΣΕΩΣ ΘΕΣ/ΝΙΚΗΣ ΤΟΥ ΤΑ.Π.Ι.Τ.		0026
ΚΩΔΙΚΟΣ ΕΙΔΙΚΟΤΗΤΑΣ	ΠΕΡΙΓΡΑΦΗ ΕΙΔΙΚΟΤΗΤΑΣ	ΚΠΚ
000125	ΤΟΜΕΑΣ ΠΡΟΝΟΙΑΣ ΠΡΟΣΩΠΙΚΟΥ ΟΡΓΑΝΙΣΜΟΥ ΥΔΡΕΥΣΕΩΣ ΘΕΣ/ΝΙΚΗΣ ΤΟΥ ΤΑ.Π.Ι.Τ. ΓΙΑ ΠΑΛΛΙΟΥΣ ΑΣΦΑΛΙΣΜΕΝΟΥΣ.	042 (4,5%ασφ.4,3%εργ.7,5%)
000106	«ΝΕΟΙ» ΑΣΦΑΛΙΣΜΕΝΟΙ ΤΑ.Π.Ι.Τ. ΕΚΤΟΣ Τ.Π.Π.Ο.Ε.Θ. ΚΑΙ ΑΥΤΟΑΠΑΣΧΟΛΟΥΜΕΝΟΥ ΠΡΟΣΩΠΙΚΟΥ ΙΠΠΟΔΡΟΜΙΩΝ.	024 (4%ασφ.)

Συμπληρωματική Α.Π.Δ. για μισθολογική περίοδο 12/2013 έως 12/2014.

Για την απεικόνιση των ασφαλιστικών στοιχείων των εργαζομένων (για τον κλάδο ασφάλισης υπέρ Γ.Α.Π.Ι.Τ.), δίνεται η δυνατότητα υποβολής Συμπληρωματικής (04) Α.Π.Δ. ανά μισθολογική περίοδο, συγκεκριμένα 12/2013 έως 12/2014 χωρίς την επιβολή κυρώσεων (Π.Ε.Π.Ε.Ε. από εκπρόθεσμη υποβολή), εφόσον υποβληθούν έως **28/2/2015**.

Για τις εν λόγω συμπληρωματικές Α.Π.Δ. παρέχεται η δυνατότητα υποβολής τους μέσω διαδικτύου μέχρι την ανωτέρω τασσόμενη ημερομηνία, διευκρινίζεται όμως ότι συμπληρωματικές (04) Α.Π.Δ. γίνονται αποδεκτές μέσω διαδικτύου εφόσον έχει παρέλθει η καταληκτική ημερομηνία υποβολής, μόνο για την απεικόνιση των εισφορών υπέρ Γ.Α.Π.Ι.Τ. και τους ανωτέρω περιγραφόμενους Κ.Α.Δ. & Κ.Π.Κ.

Μετά την ανωτέρω καταληκτική ημερομηνία θα πρέπει να υποβάλλονται στο αρμόδιο Υποκ/μα ελέγχου και θα θεωρούνται εκπρόθεσμες.

Επισημαίνεται ότι για μισθολογική περίοδο που δεν έχει παρέλθει η καταληκτική ημερομηνία υποβολής της, δεν απαιτείται υποβολή συμπληρωματικής Α.Π.Δ.(04), αλλά οι εισφορές υπέρ ΤΑΠΠΤ, δύναται να συμπεριληφθούν στην κανονική Α.Π.Δ.(01).

Διευκρινίζεται εκ νέου ότι, οδηγίες επί των διατάξεων του Γ.Α.Π.Ι.Τ. (υπαγωγή στην ασφάλιση, κ.λ.π.), θα παρέχονται από την αρμόδια Υπηρεσία του εν λόγω Ταμείου (Γ.Α.Π.Ι.Τ. Ακαδημίας 58, 106 78 Αθήνα). Για τους Τομείς Πρόνοιας Προσωπικού Οργανισμού Λιμένος Θεσ/νίκης και Πρόνοιας Προσωπικού Οργανισμού Ύδρευσης Θεσ/νίκης οι οδηγίες θα δίνονται από το Περιφερειακό Τμήμα ΤΑΠΠΤ Θεσσαλονίκης (Πτολεμαίων 10, Τ.Κ. 54630).

ΧΟΡΗΓΗΣΗ ΑΣΦΑΛΙΣΤΙΚΗΣ ΕΝΗΜΕΡΟΤΗΤΑΣ

Για την χορήγηση ασφαλιστικής ενημερότητας, στους εργοδότες που οι απασχολούμενοί τους υπάγονταν στους ενταχθέντες τομείς του Γ.Α.Π.Ι.Τ., θα εφαρμόζονται οι οδηγίες που έχουν δοθεί με την εγκ. του ΙΚΑ-ΕΤΑΜ 97/2011 «Έναρξη εφαρμογής από 10/1/2012 συστήματος on line χορήγησης βεβαιώσεων ασφαλιστικής ενημερότητας» και θα αφορά τις υποχρεώσεις τους, έναντι του ΙΚΑ-ΕΤΑΜ και Γ.Α.Π.Ι.Τ. για μισθολογική περίοδο από 12/2013 και μετά που εντάχθηκαν στην Α.Π.Δ. του ΙΚΑ-ΕΤΑΜ.

Για την χορήγηση ασφαλιστικής ενημερότητας, που αφορά τις υποχρεώσεις τους έναντι του Γ.Α.Π.Ι.Τ. για μισθολογική περίοδο απασχόλησης έως και 11/2013, θα απευθύνονται στις αρμόδιες Υπηρεσίες του Γ.Α.Π.Ι.Τ. καθώς εξακολουθεί να υφίσταται η υποχρέωση προσκόμισης ασφαλιστικής ενημερότητας όπου προβλέπεται.

Για χορήγηση ασφαλιστικής ενημερότητας στην περίπτωση που, ο εργοδότης ενώ υπέβαλε τις ασφαλιστικές εισφορές υπέρ Γ.Α.Π.Ι.Τ. στην Α.Π.Δ. του ΙΚΑ-ΕΤΑΜ, κατέβαλε εκ παραδρομής τις ασφαλιστικές εισφορές στο οικείο ασφαλιστικό ταμείο, θα ακολουθούνται οι σχετικές οδηγίες που έχουν δοθεί με το Π.Ε. Ε57/4/24-3-2014.

ΑΔΑ: 60Γ24691ΩΓ-5ΦΝ

ΔΙΑΔΙΚΑΣΙΑ ΕΛΕΓΧΟΥ

Από τον Κανονισμό Ασφάλισης του ΙΚΑ-ΕΤΑΜ προσδιορίζεται μεταξύ άλλων ότι, αρμόδιο Υποκ/μα ΙΚΑ-ΕΤΑΜ για τον τοπικό έλεγχο, δηλωθέντων καταβληθέντων (Ε.Δ.Κ.), είναι το Υποκ/μα στο οποίο έχει έδρα ο εργοδότης.

Ως τοπικός έλεγχος νοείται ο έλεγχος δηλωθέντων -- καταβληθέντων, από χρεώσεις υποβολών Α.Π.Α. και πιστώσεις από καταβολές τρεχουσών εισφορών.

Με την νέα διαδικασία για την εφαρμογή των διατάξεων των άρθρων 17 & 18 του ν. 4075/2012 ο Ε.Δ.Κ. θα διενεργείται κεντρικά για τους εν λόγω εργοδότες, όπως περιγράφεται αναλυτικά στο Γ.Ε. Ε40/694/22-11-2013 της Δ/σης μας.

Πέραν του τοπικού ελέγχου θα πρέπει να διενεργείται και ουσιαστικός έλεγχος, που σκοπό έχει να διερευνήσει την ορθότητα των στοιχείων που υποβάλλει ο εργοδότης μετά την επεξεργασία των Α.Π.Δ., σε σχέση με τα πραγματικά στοιχεία ασφάλισης και όπως αυτά προκύπτουν από την εφαρμογή των διατάξεων του άρθρου 1 & 5 του ν. 4225/2014 (υποχρέωση υποβολής στην Α.Π.Α. του Ο.Π.Σ. ΙΚΑ-ΕΤΑΜ, των ασφαλιστικών εισφορών υπέρ Τ.Α.Π.Ι.Τ. & την παρούσα εγκύκλιο.

Συνεπώς, στις περιπτώσεις που διαπιστώνεται μη ορθή υπαγωγή στην ασφάλιση, θα πρέπει το αρμόδιο Υποκ/μα ΙΚΑ-Ε.Τ.Α.Μ., να προβεί στην ασφαλιστική τακτοποίηση του απασχολούμενου, μέσω της διαδικασίας Ελέγχου Εργοδοτών (Έλεγχος Κοινών Επιχειρήσεων - Ουσιαστικός Έλεγχος) και θα επιβάλλονται οι νόμιμες επιβαρύνσεις κατά τα γνωστά.

ΑΚΡΙΒΕΣ ΑΝΤΙΓΡΑΦΟ
Η ΠΡΟΪΣΤΑΜΕΝΗ ΤΟΥ ΤΜΗΜΑΤΟΣ
ΓΡΑΜΜΑΤΕΙΑΚΗΣ ΥΠΟΣΤΗΡΙΞΗΣ
& ΛΟΓΙΣΤΙΚΗΣ ΜΕΡΙΜΝΑΣ

Η ΓΕΝΙΚΗ ΛΕΙΤΟΥΡΓΙΑ
ΑΣΦΑΛΙΣΤΙΚΩΝ ΥΠΗΡΕΣΙΩΝ

ΧΑΡΙΚΛΕΙΑ ΓΔΟΝΤΑΚΗ

ΕΛΛΗ ΚΟΡΔΕΛΛΟΥ

ΠΑΡΕΛΗΨΗ

28/11/2014, 12.30

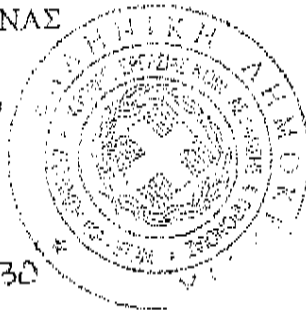

ΑΔΑ: 60Γ24691ΩΓ-5ΦΝ

ΠΙΝΑΚΑΣ ΔΙΑΝΟΜΗΣ

1.	Γρ. κ. Διοικητή
2.	Γρ. κ. κ. Υποδιοικητών
3.	Γρ. κ. κ. Γεν. Δ/ντών
4.	Γρ. κ. κ. Συντονιστών
5.	Όλα τα Υπουργεία - Δ/σεις Διοικητικού (για την άμεση ενημέρωση αυτών και των εποπτευόμενων Υπηρεσιών, ΝΠΔΔ, Οργανισμών, Δημ. Επιχειρήσεων κ.α.)
6.	Υπουργείο Απασχόλησης & Κοιν. Προστασίας Γενική Γραμματεία Κοιν. Ασφαλίσεων Σταδίου 29, 10110 Αθήνα
7.	Κεντρική Ένωση Επιμελητηρίων Ακαδημίας 6, 10671 Αθήνα
8.	Σ.Ε.Β. Ξενοφώντος 5, 10557 Αθήνα
9.	Σύνδεσμος Ανων. Εταιρειών και ΕΠΕ Πανεπιστημίου 16, 10672 Αθήνα
10.	Σύνδεσμος Βιομηχάνων Βόρειας Ελλάδας Προμηθέως 32, 54629 Θεσ/νίκη
11.	Σύνδεσμος Βιομηχάνων Αττικής και Πειραιώς Ακαδημίας 15, 10671 Αθήνα
12.	Ένωση Ελληνικών Τραπεζών Μασσαλίας 1 και Σόλωνος, 10680 Αθήνα
13.	Οικονομικό Επιμελητήριο Ελλάδος Μητροπόλεως 12-14, 10563 Αθήνα
14.	Κ.Ε.Δ.Κ.Ε. (για την ενημέρωση των Ο.Τ.Α.) Ακαδημίας 65 και Γενναδίου 8, 10678 Αθήνα
15.	Πανελλήνια Ομοσπονδία Εμπορικών Κλαδικών Οργανώσεων Λυκαβηττού 7, 10672 Αθήνα
16.	Ένωση Ελλήνων Εφοπλιστών Ακτή Μιαούλη 85, 18537 Πειραιάς
17.	Ξενοδοχειακό Επιμελητήριο της Ελλάδας Σταδίου 24, 10564 Αθήνα
18.	Γ.Σ.Ε.Ε. 28 ^{ης} Οκτωβρίου 69, 10434 Αθήνα
19.	Πανελλήνια Ομοσπονδία Λογιστών Κάνιγγος 27, 10682 Αθήνα
20.	Ένωση Φοροτεχνικών Ελευθέρων Επαγγελματιών Ιουλιανού 42-46, 10434 Αθήνα
21.	Γενική Συνομοσπονδία Επαγγελματιών Βιοτεχνών Ελλάδος Αριστοτέλους 4, 10433 Αθήνα

ΑΔΑ: 60Γ24691ΩΓ-5ΦΝ

22.	Εμπορικό και Βιομηχανικό Επιμελητήριο Αθηνών Ακαδημίας 7, 10671 Αθήνα
23.	Εμπορικό και Βιομηχανικό Επιμελητήριο Θεσ/νίκης Τσιμισκή 29, 54624 Θεσ/νίκη
24.	Εμπορικό και Βιομηχανικό Επιμελητήριο Πειραιά Λουδοβίκου 1 Πλ. Οδησσού, 18531 Πειραιάς
25.	Ομοσπονδία Επαγγελματιών Εμπόρων Νομού Θεσ/νίκης Αριστοτέλους 3, 54624 Θεσ/νίκη
26.	Ομοσπονδία Εμπορικών Συλλόγων Πελοποννήσου Κανακάρη 46 - 52, 26221 Πάτρα
27.	ΤΑΠΠ Ακαδημίας 58 10679 Αθήνα
28.	ΤΑΥΤΕΚΩ Πατησίων 54, 10682 Αθήνα
29.	Εθνική Συνομοσπονδία Ελληνικού Εμπορίου (Ε.Σ.Ε.Ε.) Μητροπόλεως 42, 10563 Αθήνα
30.	Επαγγελματικό Επιμελητήριο Αθηνών Ελ. Βενιζέλου 44, 10679 Αθήνα
31.	Επαγγελματικό Επιμελητήριο Πειραιά Λγ. Κων/νου 3, 18531 Πειραιάς
32.	Γενική Συνομοσπονδία Επαγγελματιών Βιοτεχνών Ελλάδος Καποδιστρίου 24, 10682 Αθήνα
33.	Πανελλήνια Ομοσπονδία Φοροτεχνικών Ελευθέρων Επαγγελματιών Ελλάδας Ιουλιανού 42-46, 10434 Αθήνα
34.	Επιτροπή Διαχείρισης Ο.Π.Σ./Ι.Κ.Α. -- Ε.Τ.Α.Μ. Πατησίων 12, Αθήνα
35.	Ανάδοχος Ο.Π.Σ./Ι.Κ.Α. -- Ε.Τ.Α.Μ. Πατησίων 12, Αθήνα
36.	Ομάδα Υποδομών Λειτουργικών Παρεμβάσεων & Διαδικασιών Πατησίων 12, Αθήνα
37.	Επιχειρησιακή Ομάδα Ασφαλιστικών Εισφορών Πατησίων 12, Αθήνα
38.	Ομάδα Υποδομών Ηλεκτρονικής Εξυπηρέτησης & Τηλεπικοινωνιών Πατησίων 12, Αθήνα

ΑΔΑ: ΒΧΤΕ4691ΩΓ-5Ε8

INFORMATICS
DEVELOPMENT
AGENCY

Digitally signed by
INFORMATICS
DEVELOPMENT AGENCY
Date: 2014.12.01 14:27:37
SET
Reason:
Location: Athens



ΕΛΛΗΝΙΚΗ ΔΗΜΟΚΡΑΤΙΑ



ΙΔΡΥΜΑ

ΚΟΙΝΩΝΙΚΩΝ

ΑΣΦΑΛΙΣΕΩΝ

ΕΝΙΑΙΟ ΤΑΜΕΙΟ ΑΣΦΑΛΙΣΗΣ ΜΙΣΘΩΤΩΝ

Δ Ι Ο Ι Κ Η Σ Η

ΓΕΝ. Δ/ΝΣΗ ΑΣΦ/ΚΩΝ ΥΠΗΡΕΣΙΩΝ
ΔΙΕΥΘΥΝΣΗ ΑΣΦΑΛΙΣΗΣ - ΕΣΟΔΩΝ
ΤΜΗΜΑΤΑ : ΓΕΝΙΚΩΝ ΘΕΜΑΤΩΝ
ΕΛΕΓΧΟΥ ΚΟΙΝΩΝ ΕΠΙΧΕΙΡΗΣΕΩΝ

Αθήνα 28/11/2014

Αριθμ. Πρωτ. Α26/426/2

ΕΓΚΥΚΛΙΟΣ

ΑΡ.: 64

Ταχ. Διεύθυνση : Αγ. Κων/νου 8
10241 ΑΘΗΝΑ
Πληροφορίες : Καρρά Ε.
: Δεμίρης Αρ.
Αριθ. τηλεφώνου : 210 52 15 251
: 210 52 15 242
FAX : 210 52 23 228
E - mail : asfika@otenet.gr

ΠΡΟΣ:

Όλα τα Υποκ/τα & Παρ/τα

ΚΟΙΝΟΠΟΙΗΣΗ:

Ως ο συνημμένος πίνακας
διανομής

ΘΕΜΑ : « Σχετικά με την ασφάλιση δημοσίων, δημοτικών και κοινοτικών υπαλλήλων , οι οποίοι παράλληλα απασχολούνται σε εργασία υπακτέα στην ασφάλιση του ΙΚΑ-ΕΤΑΜ, σύμφωνα με τις διατάξεις του Ν.3863/2010.

Σας κοινοποιούμε τις διατάξεις των άρθρων 18 παρ. 1 και 2 εδ.β, και 75 παρ. 1 του Ν.3863/2010 (ΦΕΚ 115/15-7-2010 τ.Α') «Νέο Ασφαλιστικό Σύστημα και συναφείς διατάξεις , ρυθμίσεις στις εργασιακές σχέσεις», καθώς και την υπ' αριθμ. Φ11221/31636/2064/25-7-2012 ερμηνευτική εγκύκλιο της ΓΓΚΑ, σχετικά με την ασφάλιση δημοσίων, δημοτικών και κοινοτικών υπαλλήλων , οι οποίοι παράλληλα απασχολούνται σε εργασία υπακτέα στην ασφάλιση του ΙΚΑ-ΕΤΑΜ ,και παρέχουμε τις ακόλουθες οδηγίες για την εφαρμογή τους:

Ι. ΕΙΣΑΓΩΓΙΚΕΣ ΠΑΡΑΤΗΡΗΣΕΙΣ - ΠΡΟΪΣΧΥΟΝ ΚΛΘΕΣΤΩΣ

Όπως είναι γνωστό , σύμφωνα με τις διατάξεις του άρθρου 3 παρ.1 του Α.Ν. 1846/51,όσον αφορά την παράλληλη ασφάλιση των δημοσίων υπαλλήλων, ορίζεται ότι , δεν υπάγονται στην ασφάλιση του ΙΚΑ-ΕΤΑΜ τα πρόσωπα που παρέχουν, είτε αποκλειστικά είτε όχι, εργασία, ο χρόνος της οποίας υπολογίζεται συνιάξιμος κατά τις διατάξεις της συνταξιοδοτικής νομοθεσίας που ισχύει κάθε φορά για το Δημόσιο.

Κατά την έννοια των διατάξεων αυτών, αποκλείονταν από την ασφάλιση του ΙΚΑ-ΕΤΑΜ ,κάθε χρονικό διάστημα που υπολογίζεται ως συντάξιμο κατά τη συνταξιοδοτική νομοθεσία του Δημοσίου , έστω και αν κατά το ίδιο χρονικό διάστημα , παράλληλα προς τη συντάξιμη αυτή υπηρεσία έχει παρασχεθεί και άλλη διαφορετική εξαρτημένη εργασία προς άλλο εργοδότη.

Σημειώνεται ότι, η ανωτέρω διάταξη του άρθρου 3 παρ.1 του Α.Ν.1846/51, ενώ είχε εφαρμογή για τους δημοσίους υπαλλήλους («παλαιούς» και «νέους» ασφ/νους), δεν είχε εφαρμογή για τους δημοτικούς και κοινοτικούς υπαλλήλους, διότι σύμφωνα με το σκεπτικό της υπ' αριθμ. 2839/1968 Απόφασης του Σ τ Ε και της υπ' αριθμ. 9/89 Γνωμοδότησης του Νομικού Συμβουλίου, η κατηγορία των δημοτικών και κοινοτικών υπαλλήλων διέπεται υπό ιδιαιτερο συνταξιοδοτικό καθεστώς και ενώ οι συντάξεις τους βαρύνουν το δημόσιο, δεν υπάγονται στο συνταξιοδοτικό καθεστώς των υπαλλήλων του δημοσίου.

Ως εκ τούτου οι δημοτικοί και κοινοτικοί υπάλληλοι δεν εξαιρούνταν από την υποχρέωση υπαγωγής στην ασφάλιση του ΙΚΑ-ΕΤΑΜ σε περίπτωση παράλληλης απασχόλησης.

Κατά συνέπεια, «παλαιός» ασφαλισμένος δημοτικός ή κοινοτικός υπάλληλος σε ΟΤΑ α' και β' βαθμού, ο οποίος παράλληλα απασχολείτο και σε άλλη εργασία υπακτέα στο Ίδρυμα ασφαλιζονταν για την εργασία του αυτή σε όλους τους Κλάδους του ΙΚΑ-ΕΤΑΜ με δικαίωμα επιλογής μόνο του Κλάδου Παροχών Ασθένειας .

Ο «νέος» ασφαλισμένος δημοτικός ή κοινοτικός υπάλληλος σε ΟΤΑ α' και β' βαθμού ο οποίος παράλληλα απασχολείτο και σε άλλη εργασία υπακτέα στο ΙΚΑ-ΕΤΑΜ επέλεγε Φορέα Ασφάλισης κατά τα γνωστά .

Επειδή με τις διατάξεις όμως των άρθρων 18 παρ. 1 και 2 εδ. β,' και 75 παρ.1 του Ν.3863/2010 (ΦΕΚ. 115/15-7-2010τ.Α') επέρχονται τροποποιήσεις στο ισχύον νομοθετικό πλαίσιο που ανεφέρθη ανωτέρω,

ΑΔΑ: ΒΧΤΕ4691ΩΓ-5Ε8

ετέθη σχετικό ερώτημα στη ΓΓΚΑ , εάν μετά την εφαρμογή του Ν.3863/2010 οι «παλαιοί» ασφ/νοι δημοτικοί και κοινοτικοί υπάλληλοι θα υπάγονται για την παράλληλη εργασία τους μόνο στον Κλάδο Κύριας Σύνταξης του ΙΚΑ-ΕΤΑΜ ή αν θα συνεχιστεί η ασφάλισή τους σε όλους του Κλάδους (με επιλογή του Κλάδου Παροχών Ασθενείας) όπως ίσχυε μέχρι σήμερα.

2. ΚΟΙΝΟΠΟΙΟΥΜΕΝΕΣ ΔΙΑΤΑΞΕΙΣ- ΔΙΕΥΚΡΙΝΙΣΕΙΣ

1. Με τις διατάξεις του άρθρου 18 παρ. 1 του νόμου 3863/2010 ορίζονται τα εξής: « Στην ασφάλιση του κλάδου κύριας σύνταξης του ΙΚΑ-ΕΤΑΜ υπάγονται υποχρεωτικά και αυτοδίκαια οι δημόσιοι, δημοτικοί και κοινοτικοί υπάλληλοι που έχουν ασφαλισθεί σε οποιοδήποτε ασφαλιστικό φορέα έως 31.12.1992, οι οποίοι απασχολούνται σε εργασία ασφαλιστέα κατά την κείμενη νομοθεσία στο ΙΚΑ ΕΤΑΜ κατά το ίδιο χρονικό διάστημα που λογίζεται συντάξιμο σύμφωνα με τη νομοθεσία του Δημοσίου.»
2. Επίσης, με τις διατάξεις του άρθρου 75 παρ.1 του ίδιου νόμου καταργούνται ρητά οι διατάξεις του άρθρου 3 παρ.1 του ΑΝ.1846/51, οι οποίες αφορούσαν στους δημοσίους υπαλλήλους και προέβλεπαν εξαίρεση από την υποχρέωση υπαγωγής στην ασφάλιση του ΙΚΑ-ΕΤΑΜ για τα πρόσωπα που παρέχουν είτε αποκλειστικά είτε όχι, εργασία, ο χρόνος της οποίας υιολογίζεται ως συντάξιμος κατά τις διατάξεις της εκάστοτε ισχύουσας για το Δημόσιο συνταξιοδοτικής νομοθεσίας .

Με τις κοινοποιούμενες διατάξεις και την υπ' αριθμ. Φ11221/31636/2064/25-7-2012 ερμηνευτική εγκύκλιο της ΓΓΚΑ (η οποία αποτελεί και απάντηση στο ανωτέρω αναφερόμενο ερώτημά μας) διευκρινίζεται ότι, από 15/7/2010 και εφεξής (ημερομηνία έναρξης ισχύος του άρθρου 18 του Ν.3863/10) τόσο οι δημόσιοι όσο και οι δημοτικοί και κοινοτικοί υπάλληλοι οι οποίοι είναι «παλαιοί» ασφαλισμένοι, εφόσον κατά το ίδιο χρονικό διάστημα που λογίζεται συντάξιμη η υπηρεσία τους σύμφωνα με τη νομοθεσία του Δημοσίου , παρέχουν και άλλη εργασία υπακτέα στο ΙΚΑ-ΕΤΑΜ σε διαφορετικό εργοδότη, υπάγονται υποχρεωτικά για τη δεύτερη αυτή εργασία τους στην ασφάλιση μόνο του Κλάδου Κύριας σύνταξης του ΙΚΑ-ΕΤΑΜ.

Αντίθετα, οι δημοτικοί και κοινοτικοί υπάλληλοι «παλαιοί » ασφ/νοι , όταν απασχολούνται σε εργασία υπακτέα στην ασφάλιση του

ΑΔΑ: ΒΧΤΞ4691ΩΓ-5Ε8

ΙΚΑ-ΕΤΑΜ κατά το ίδιο χρονικό διάστημα που λογίζεται συντάξιμο σύμφωνα με τη νομοθεσία του ΙΚΑ-ΕΤΑΜ (ως δημοτικοί και κοινοτικοί υπάλληλοι αντίστοιχα), θα εξακολουθήσουν να ασφαρίζονται για τη δεύτερη απασχόλησή τους όπως ασφαλιζόνταν μέχρι την ημερομηνία έναρξης ισχύος του άρθρου 18 του Ν.3863/10 (υποχρεωτική υπαγωγή σε όλους τους κλάδους του ΙΚΑ-ΕΤΑΜ , πλην του κλάδου Παροχών ασθένειας για τον οποίο υφίσταται δυνατότητα επιλογής).

Σημειώνεται τέλος ότι, το άρθρο 3 παρ.1 του Α.Ν.1846/51 , είχε εφαρμογή τόσο για τους « παλαιούς» όσο και για τους «νέους» ασφαλισμένους δημοσίους υπαλλήλους. Κατά συνέπεια μετά την κατάργησή του από το άρθρο 75 παρ.1 του νόμου 3863/2010 παύει να ισχύει η εξαίρεση από την υποχρέωση υπαγωγής στην ασφάλιση του ΙΚΑ-ΕΤΑΜ των «νέων» ασφαλισμένων δημοσίων υπαλλήλων που απασχολούνται σε εργασία υπακτέα στην ασφάλιση του Ιδρύματος κατά το ίδιο χρονικό διάστημα που λογίζεται συντάξιμο σύμφωνα με τη νομοθεσία του Δημοσίου. Στην περίπτωση αυτή έχουν ταυτόχρονα εφαρμογή και οι διατάξεις του άρθρου 39 του Ν.2084/92 , όπως ισχύει , περί ασφάλισης σε ένα φορέα.

Συνεπώς, «νέου» ασφαλισμένοι οι οποίοι παράλληλα με την εργασία τους ως δημόσιοι υπάλληλοι, παρέχουν και άλλη εργασία προς άλλο εργοδότη υπακτέα στην ασφάλιση του ΙΚΑ-ΕΤΑΜ, δεν θα εξαιρούνται πλέον για την απασχόλησή τους αυτή από την ασφάλιση του ΙΚΑ-ΕΤΑΜ , αλλά θα έχουν τη δυνατότητα να επιλέξουν φορέα ασφάλισης κατά τα γνωστά.

Όσον αφορά στους «νέους» ασφαλισμένους δημοτικούς, και κοινοτικούς υπαλλήλους, δεν επέρχεται καμιά μεταβολή στην ασφάλισή τους.

3. ΠΕΡΙΠΤΩΣΕΙΣ ΑΝΔΡΟΜΙΚΗΣ ΙΣΧΥΟΣ

Με το εδάφιο β' της παρ.2 του άρθρου 18 του εν λόγω νόμου , ορίζεται ότι : «Τυχόν προγενέστερη της έναρξης ισχύος της παρούσας, ασφάλιση των προσώπων των παραγράφων 1 και 2 του παρόντος άρθρου στο ΙΚΑ-ΕΤΑΜ θεωρείται ισχυρή».

Κατά συνέπεια , σύμφωνα με τα ανωτέρω, σε περιπτώσεις όπου «παλαιά» ασφαλισμένοι οι οποίοι παράλληλα με την εργασία τους ως

ΑΔΑ: ΒΧΤΞ4691ΩΓ-5Ε8

δημόσιοι υπάλληλοι παρείχαν, πριν την έναρξη ισχύος του νόμου (δηλ. πριν την 15/7/2010), παράλληλα και άλλη εξαρτημένη εργασία για την οποία χώρησε ασφάλιση στο ΙΚΑ-ΕΤΑΜ, η ασφάλιση αυτή θεωρείται ισχυρή και δεν θα ακυρώνεται .

Συνεπώς, σε περιπτώσεις ασφαλισμένων κατά τις οποίες μετά την 15/7/2010 εκδόθηκαν αποφάσεις ακύρωσης χρόνου ασφάλισης σύμφωνα με τα ανωτέρω, ανακαλούνται οίκοθεν, εφόσον δεν έχει επέλθει ο ασφαλιστικός κίνδυνος.

Για την πληρέστερη κατανόηση του θέματός παραθέτουμε τα κάτωθι παραδείγματα με τους αντίστοιχους κωδικούς ασφάλισης:

1. Δημόσιος υπάλληλος, ο οποίος εργάζεται π.χ. από 1/6/2009 μέχρι σήμερα παράλληλα σε ασφαλιστέα στο ΙΚΑ-ΕΤΑΜ εργασία:
 - Εάν είναι «παλαιός» ασφαλισμένος, για την εργασία του αυτή, εξαιρείται από την ασφάλιση του Ιδρύματος για το χρονικό διάστημα από 1/6/2009 μέχρι 14/7/2010, ενώ έχει υποχρέωση ασφάλισης μόνο στον κλάδο κύριας σύνταξης του ΙΚΑ-ΕΤΑΜ από 15/7/2010 και εφεξής.

Θα χρησιμοποιείται ο Κ.Π.Κ. : 151 που προκύπτει από τον συνδυασμό Κ.Α.Δ.: 7512, Κωδικού Ειδικότητας: 344991, ανεξάρτητα από τον Κωδικό Αριθμό Δραστηριότητας (Κ.Α.Δ.) που έχει η επιχείρηση και την ειδικότητα του απασχολούμενου.

Επισημαίνεται ότι, εάν παρά ταύτα είχε χωρήσει ασφάλιση στο ΙΚΑ-ΕΤΑΜ κατά το χρονικό διάστημα από 1/6/2009 μέχρι 14/7/2010, ο χρόνος θεωρείται ισχυρός.

- Εάν είναι «νέος» ασφαλισμένος, εξαιρείται από την ασφάλιση του Ιδρύματος για το χρονικό διάστημα από την 1/6/2009 μέχρι τις 14/7/2010, ενώ έχει δικαίωμα επιλογής φορέα ασφάλισης από την 15/7/2010.(Σχετ.η υπ' αριθμ. 4 παράγραφος της παρούσας εγκυκλίου).

2. Μόνιμος δημοτικός και κοινοτικός υπάλληλος σε ΟΤΑ Α' και Β' βαθμού, ο οποίος εργάζεται π.χ. από 1/6/2009 μέχρι σήμερα παράλληλα σε ασφαλιστέα στο ΙΚΑ-ΕΤΑΜ εργασία:

- Εάν είναι «παλαιός» ασφαλισμένος, για το χρονικό διάστημα από 1/6/2009 μέχρι 14/7/2010 ασφαρίζεται σε όλους τους κλάδους του ΙΚΑ-ΕΤΑΜ (με επιλογή του κλάδου παροχών ασθενείας σε είδος), ενώ από 15/7/2010 και εφεξής υπάγεται υποχρεωτικά μόνο στον κλάδο κύριας σύνταξης του ΙΚΑ-ΕΤΑΜ.

Θα χρησιμοποιείται ο Κ.Π.Κ. : 151 που προκύπτει από τον συνδυασμό Κ.Α.Δ.: 7512, Κωδικού Ειδικότητας: 344991.

ΑΔΑ: ΒΧΤΕ4691ΩΓ-5Ε8

ανεξάρτητα από τον Κωδικό Αριθμό Δραστηριότητας(Κ.Α.Δ.) που έχει η επιχείρηση και την ειδικότητα του απασχολούμενου.

- Εάν είναι «νέος» ασφαλισμένος, εξακολουθεί να έχει δικαίωμα επιλογής ασφαλιστικού φορέα. Εάν επιλεγεί ως ασφαλιστικός φορέας το δημόσιο για την απεικόνιση της ασφάλισης θα χρησιμοποιηθεί ο Κωδικός Ειδικής Περίπτωσης: 19 με Κ.Π.Κ. : 135.
3. Μόνιμος δημοτικός και κοινοτικός υπάλληλος σε ΝΠΔΔ των ΟΤΑ Α' και Β' βαθμού, ο οποίος εργάζεται π.χ. από 1/6/2009 μέχρι σήμερα παράλληλα σε ασφαλιστέα στο ΙΚΑ-ΕΤΑΜ εργασία.
- Είτε είναι «παλαιός» είτε είναι «νέος» ασφαλισμένος, για το ανωτέρω χρονικό διάστημα υπάγεται στην ασφάλιση του ΙΚΑ-ΕΤΑΜ σύμφωνα με τις διατάξεις περί πολλαπλής απασχόλησης και ασφαλίζεται σε όλους τους κλάδους (με επιλογή του κλάδου παροχών ασθενοείας σε είδος).

**4. ΔΙΚΑΙΩΜΑ ΕΠΙΛΟΓΗΣ ΑΣΦΑΛΙΣΤΙΚΟΥ ΦΟΡΕΑ
«ΝΕΩΝ» ΑΣΦΑΛΙΣΜΕΝΩΝ ΔΗΜΟΣΙΩΝ ΥΠΑΛΛΗΛΩΝ**

Όπως προαναφέρθηκε , μετά την κατάργηση του άρθρου 3 παρ.1 του ΑΝ.1846/51 από το άρθρο 75 παρ.1 του νόμου 3863/2010, παύει να ισχύει η εξαίρεση από την υποχρέωση υπαγωγής στην ασφάλιση του ΙΚΑ-ΕΤΑΜ των «νέων» ασφαλισμένων δημοσίων υπαλλήλων που απασχολούνται σε εργασία υπακτέα στην ασφάλιση του Ιδρύματος κατά το ίδιο χρονικό διάστημα που λογίζεται συντάξιμο σύμφωνα με τη νομοθεσία του Δημοσίου.

Κατά συνέπεια, στην περίπτωση αυτή έχουν εφαρμογή οι διατάξεις του άρθρου 39 του Ν.2084/92 , όπως ισχύει , περί ασφάλισης σε ένα φορέα.

Όπως είναι γνωστό με τις διατάξεις της παρ.2 του άρθρου 39 του Ν.2084/92 (ΦΕΚ 165,Α') όπως συμπληρώθηκαν με την παρ. 1 του άρθρου 2 του Ν.2335/1995 και αντικαταστάθηκαν στη συνέχεια από τις διατάξεις του άρθρου 16 του Ν.2556/97, οι «νέοι » ασφαλισμένοι (δηλ. ασφαλισμένοι για πρώτη φορά μετά την 1/1/1993 και εφεξής) που από την ισχύουσα νομοθεσία υπάγονται στην υποχρεωτική ασφάλιση περισσότερων του ενός φορέων μπορούν να επιλέξουν την υποχρεωτική ασφάλιση ενός από τους φορείς αυτούς, με δήλωσή τους που υποβάλλεται κάθε φορά σε όλους τους αρμόδιους φορείς και τους οικείους εργοδότες εντός έξι (6) μηνών από την ανάληψη της

ΑΔΑ: ΒΧΤΞ4691ΩΓ-5Ε8

δεύτερης απασχόλησης – μισθωτής ή αυτοαπασχόλησης ή την απόκτηση της ιδιότητας.

Σε περίπτωση μη υποβολής δήλωσης εντός της παραπάνω προθεσμίας η υποχρεωτική ασφάλιση χωραί στο φορέα που υπάγεται η κατά το πρώτον αναληφθείσα μισθωτή απασχόληση ή αυτοαπασχόληση ή η ιδιότητα .

Κατά συνέπεια , δημόσιοι υπάλληλοι «νέου» ασφαλισμένοι», οι οποίοι λόγω της παράλληλης απασχόλησής τους σε εργασία υπακτέα στην ασφάλιση του ΙΚΑ-ΕΤΑΜ υπάγονται υποχρεωτικά σε δύο ασφαλιστικούς φορείς (Δημόσιο και ΙΚΑ-ΕΤΑΜ), έχουν τη δυνατότητα να επιλέξουν την υποχρεωτική ασφάλιση ενός από τους φορείς αυτούς με δήλωσή τους η οποία θα πρέπει να υποβληθεί σύμφωνα με τα ανωτέρω εντός έξι (6) μηνών από την ανάληψη της δεύτερης απασχόλησης – μισθωτής εργασίας .

Εξαιρετικά, στις περιπτώσεις ασφαλισμένων δημοσίων υπαλλήλων «νέων ασφαλισμένων», που κατά την έκδοση της παρούσας εγκυκλίου βρέθηκαν να απασχολούνται παράλληλα και σε εργασία υπακτέα στην ασφάλιση του ΙΚΑ-ΕΤΑΜ, εφόσον κατά την ανάληψη της εργασίας τους αυτής δεν τους δόθηκε η δυνατότητα επιλογής ασφαλιστικού φορέα, για λόγους χρηστής διοίκησης, δύνανται να επιλέξουν ασφαλιστικό φορέα εντός εξαμήνου το οποίο άρχεται από την ημερομηνία έκδοσης της εγκυκλίου αυτής, με υποχρέωση καταβολής των αναλογουσών εισφορών που αντιστοιχεί στην επιλογή τους, άνευ Προσθέτων Τελών και λοιπών προσαυξήσεων. Συγκεκριμένα, οι ανωτέρω αναφερόμενοι δημόσιοι υπάλληλοι δύνανται να επιλέξουν ως ασφαλιστικό φορέα το ΙΚΑ-ΕΤΑΜ, με δήλωσή τους εντός εξαμήνου από την ημερομηνία έκδοσης της παρούσας εγκυκλίου και με υποχρέωση καταβολής των αναλογουσών εισφορών από την ημερομηνία αυτή.

Επισημαίνονται τα εξής :

- Εάν επιλεγεί ως φορέας ασφάλισης το ΙΚΑ-ΕΤΑΜ για το προηγούμενο της επιλογής χρονικό διάστημα που έχουν ήδη καταβληθεί εισφορές στο δημόσιο αυτές δεν αναζητούνται.
- Εάν επιλεγεί ως ασφαλιστικός φορέας το δημόσιο, από την ημερομηνία έκδοσης της παρούσας εγκυκλίου, θα πρέπει να καταβληθούν και οι αναλογούσες εισφορές ως προς τους ελλείποντες κλάδους ασφάλισης.(Ειδική Περίπτωση :19 , Κ.Π.Κ.: 135).

Όσον αφορά τους απασχολούμενους «παλαιούς ασφαλισμένους» που όπως προκύπτει από την διάταξη πρέπει να ασφαλιστούν αναδρομικά από την ημερομηνία εφαρμογής των διατάξεων (15-7-2010), και μέχρι την έκδοση της εγκυκλίου για την ένταξη στην κανονική Α.Π.Δ., οι εργοδότες που απασχόλησαν το εν λόγω προσωπικό θα πρέπει να προσκομίσουν στο αρμόδιο Υποκ/ια ελέγχου της έδρας τα

ΑΔΑ: ΒΧΤΕ4691ΩΓ-5Ε8

ασφαλιστικά στοιχεία για κάθε απασχολούμενο ανά μισθολογική περίοδο (Α.Μ.Α., Αποδοχές, ημέρες ασφάλισης κ.α.) με συννημένα τα απαραίτητα στοιχεία απασχόλησης (αναγγελία πρόσληψης, Κατάσταση Επιθεώρησης Εργασίας κ.α.). Τα ανωτέρω στοιχεία ασφάλισης που θα προσκομισθούν μέχρι 31/03/2015, θεωρούνται εμπρόθεσμα κατατεθειμένα και δεν θα επιβληθούν κυρώσεις.

ΕΝΕΡΓΕΙΕΣ ΥΠΟΚΑΤΑΣΤΗΜΑΤΩΝ

Για την απεικόνιση των ασφαλιστικών στοιχείων των εν λόγω προσώπων, μισθολογικής περιόδου απασχόλησης από 15/07/2010 έως 31/12/2014, (μετά την συγκεκριμένη ημερομηνία θα συμπεριλαμβάνονται στην Α.Π.Δ.), για όσους συντρέχουν οι προϋποθέσεις, θα ακολουθείται η κάτωθι διαδικασία :

Με την προσκόμιση των ασφαλιστικών στοιχείων, το Υποκ/μα ΙΚΑ-ΕΤΑΜ (έδρας του εργοδότη) θα **διενεργεί άμεσα**, μέσω της διαδικασίας : Έλεγχος Εργοδοτών (Έλεγχος Κοινών Επιχειρήσεων – Ουσιαστικός Έλεγχος), ουσιαστικό έλεγχο, για την ασφαλιστική τακτοποίηση των εν λόγω προσώπων χωρίς την επιβολή κυρώσεων (σύνταξη ΠΕΠΕΕ), εφόσον τα στοιχεία έχουν υποβληθεί εντός της ανωτέρω τασσόμενης ημερομηνίας.

Στην συνέχεια θα εκδίδεται Μηχανογραφική Πράξη Επιβολής Εισφορών (Π.Ε.Ε.) για την χρέωση των αντίστοιχων εισφορών με υποχρεωτική καταχώρηση ημερομηνίας, στο πεδίο: « ημερομηνία έναρξης Π.Τ. », η οποία θα επιδίδεται άμεσα στον εργοδότη.

Για την ορθότερη αντιμετώπιση της αναδρομικής ασφάλισης των εν λόγω προσώπων και την καλύτερη διευκόλυνση των εργοδοτών, κρίθηκε απαραίτητο η ασφαλιστική τακτοποίηση των ανωτέρω προσώπων (απεικόνιση ασφάλισης – καταβολή εισφορών) να ολοκληρωθεί σε δύο στάδια, αναλόγως μισθολογικής περιόδου με την έκδοση αντίστοιχων Μηχανογραφικών Π.Ε.Ε. και με αντίστοιχη καταληκτική ημερομηνία εξόφλησης αυτών, ως ακολούθως :

ΕΙΣΦΟΡΕΣ	ΚΑΤΑΛΗΚΤΙΚΗ ΗΜΕΡΟΜΗΝΙΑ
Από 15/07/2010 έως 31/12/2012	30/06/2015
Από 01/01/2013 έως 31/12/2014	31/12/2015

Επισημαίνεται ότι, οι εν λόγω Π.Ε.Ε. θα τίθενται σε καθεστώς αναστολής μέσω της διαδικασίας ΟΠΣ/ΙΚΑ-ΕΤΑΜ με επιλογή της οθόνης : Οικονομικές Κινήσεις Οφειλέτη (Πληροφοριακές Κινήσεις Οφειλών – Τύπος Κίνησης : 827) και θα μπορεί να εξοφλείται κατά παρέκκλιση της παρ. 3 του άρθρου 3 του ΚΕΔΕ – Ν.Δ. 356/74, άνευ Προσθέτων Τελών έως την ανωτέρω τασσόμενη ημερομηνία.

ΑΔΑ: ΒΧΤΕ4691ΩΓ-5Ε8

Μετά την οριστικοποίηση της Π.Ε.Ε. θα ενημερώνεται η ασφαλιστική ιστορία του εργαζόμενου.

Εξυπακούεται ότι για μισθολογική περίοδο 1/1/2015 και μετά, η ασφαλιστική τακτοποίηση των απασχολούμενων θα πραγματοποιείται με υποβολή Α.Π.Δ. και καταχώρηση των ασφαλιστικών στοιχείων όπως στα παραπάνω παραδείγματα περιγράφεται.

Συν: 5 φ.

ΑΚΡΙΒΕΣ ΑΝΤΙΓΡΑΦΟ
Η ΠΡΟΪΣΤΑΜΕΝΗ ΤΟΥ ΤΜΗΜΑΤΟΣ
ΓΡΑΜΜΑΤΕΙΑΚΗΣ ΥΠΟΣΤΗΡΙΞΗΣ
& ΔΙΟΙΚΗΤΙΚΗΣ ΜΕΡΙΜΝΑΣ

Η ΓΕΝΙΚΗ ΔΙΕΥΘΥΝΤΡΙΑ
ΑΣΦΑΛΙΣΤΙΚΩΝ ΥΠΗΡΕΣΙΩΝ

ΧΑΡΙΚΛΕΙΑ ΓΔΟΝΤΑΚΗ

ΕΛΛΗ ΚΟΡΔΕΛΛΟΥ

ΠΑΡΕΛΗΦΘΗ

2/12/2014, 8.30



ΑΔΑ: ΒΧΤΕ4691ΩΓ-5Ε8

ΠΙΝΑΚΑΣ ΔΙΑΝΟΜΗΣ

1.	Γρ. κ. Λιουκική
2.	Γρ. κ. κ. Υποδιοικητών
3.	Γρ. κ. κ. Γεν. Δ/ντών
4.	Γρ. κ. κ. Συντονιστών
5.	Όλα τα Υπουργεία - Δ/νσεις Διοικητικού (για την άμεση ενημέρωση αυτών και των εποπτευόμενων Υπηρεσιών, ΝΠΔΔ, Οργανισμών, Δημ. Επιχειρήσεων κ.α.)
6.	Υπουργείο Απασχόλησης & Κοιν. Προστασίας Γενική Γραμματεία Κοιν. Ασφαλίσεων Σταδίου 29, 10110 Αθήνα
7.	Κεντρική Ένωση Επιμελητηρίων Ακαδημίας 6, 10671 Αθήνα
8.	Σ.Ε.Β. Ξενοφώντος 5, 10557 Αθήνα
9.	Σύνδεσμος Ανων. Εταιρειών και ΕΠΕ Πανεπιστημίου 16, 10672 Αθήνα
10.	Σύνδεσμος Βιομηχάνων Βόρειας Ελλάδας Προμηθέως 32, 54629 Θεσ/νίκη
11.	Σύνδεσμος Βιομηχάνων Αττικής και Πειραιώς Ακαδημίας 15, 10671 Αθήνα
12.	Ένωση Ελληνικών Τραπεζών Μασσαλίας 1 και Σόλωνος, 10680 Αθήνα
13.	Οικονομικό Επιμελητήριο Ελλάδος Μητροπόλεως 12-14, 10563 Αθήνα
14.	Κ.Ε.Δ.Κ.Ε. (για την ενημέρωση των Ο.Τ.Α.) Ακαδημίας 65 και Γενναδίου 8, 10678 Αθήνα
15.	Πανελλήνια Ομοσπονδία Εμπορικών Κλαδικών Οργανώσεων Λυκαβηττού 7, 10672 Αθήνα
16.	Ένωση Ελλήνων Εφοπλιστών Ακτή Μιαούλη 85, 18537 Πειραιάς
17.	Ξενοδοχειακό Επιμελητήριο της Ελλάδας Σταδίου 24, 10564 Αθήνα
18.	Γ.Σ.Ε.Ε. 28 ^{ης} Οκτωβρίου 69, 10434 Αθήνα
19.	Πανελλήνια Ομοσπονδία Λογιστών Κάνιγγος 27, 10682 Αθήνα
20.	Ένωση Φοροτεχνικών Ελευθέρων Επαγγελματιών Ιουλιανού 42-46, 10434 Αθήνα
21.	Γενική Σύννομοσπονδία Επαγγελματιών Βιοτεχνών Ελλάδος Αριστοτέλους 4, 10433 Αθήνα

ΑΔΑ: ΒΧΤΕ4691ΩΓ-5Ε8

22.	Εμπορικό και Βιομηχανικό Επιμελητήριο Αθηνών Ακαδημίας 7, 10671 Αθήνα
23.	Εμπορικό και Βιομηχανικό Επιμελητήριο Θεσ/νίκης Τσιμισκή 29, 54624 Θεσ/νίκη
24.	Εμπορικό και Βιομηχανικό Επιμελητήριο Πειραιά Λουδοβίκου 1 Πλ. Οδησσού, 18531 Πειραιάς
25.	Ομοσπονδία Επαγγελματιών Εμπόρων Νομού Θεσ/νίκης Αριστοτέλους 3, 54624 Θεσ/νίκη
26.	Ομοσπονδία Εμπορικών Συλλόγων Πελοποννήσου Κανακάρη 46 - 52, 26221 Πάτρα
27.	ΤΑΠΠΤ Ακαδημίας 58 10679 Αθήνα
28.	ΤΑΥΤΕΚΩ Πατησίων 54, 10682 Αθήνα
29.	Εθνική Συνομοσπονδία Ελληνικού Εμπορίου (Ε.Σ.Ε.Ε.) Μητροπόλεως 42, 10563 Αθήνα
30.	Επαγγελματικό Επιμελητήριο Αθηνών Ελ. Βενιζέλου 44, 10679 Αθήνα
31.	Επαγγελματικό Επιμελητήριο Πειραιά Αγ. Κων/νου 3, 18531 Πειραιάς
32.	Γενική Συνομοσπονδία Επαγγελματιών Βιοτεχνών Ελλάδος Καποδιστρίου 24, 10682 Αθήνα
33.	Πανελλήνια Ομοσπονδία Φοροτεχνικών Ελευθέρων Επαγγελματιών Ελλάδας Ιουλιανού 42-46, 10434 Αθήνα
34.	Επιτροπή Διαχείρισης Ο.Π.Σ./Ι.Κ.Α. - Ε.Τ.Α.Μ. Πατησίων 12, Αθήνα
35.	Ανάδοχος Ο.Π.Σ./Ι.Κ.Α. - Ε.Τ.Α.Μ. Πατησίων 12, Αθήνα
36.	Ομάδα Υποδομών Λειτουργικών Παρεμβάσεων & Διαδικασιών Πατησίων 12, Αθήνα
37.	Επιχειρησιακή Ομάδα Ασφαλιστικών Εισφορών Πατησίων 12, Αθήνα
38.	Ομάδα Υποδομών Ηλεκτρονικής Εξυπηρέτησης & Τηλεπικοινωνιών Πατησίων 12, Αθήνα



ΕΦΗΜΕΡΙΣ ΤΗΣ ΚΥΒΕΡΝΗΣΕΩΣ

ΤΗΣ ΕΛΛΗΝΙΚΗΣ ΔΗΜΟΚΡΑΤΙΑΣ

ΤΕΥΧΟΣ ΠΡΩΤΟ

Αρ. Φύλλου 115

15 Ιουλίου 2010

ΝΟΜΟΣ ΥΠ' ΑΡΙΘ. 3863

Νέο Ασφαλιστικό Σύστημα και συναφείς διατάξεις, ρυθμίσεις στις εργασιακές σχέσεις.

**Ο ΠΡΟΕΔΡΟΣ
ΤΗΣ ΕΛΛΗΝΙΚΗΣ ΔΗΜΟΚΡΑΤΙΑΣ**

Εκδίδομε τον ακόλουθο νόμο που ψήφισε η Βουλή:

ΜΕΡΟΣ ΠΡΩΤΟ

**ΚΕΦΑΛΑΙΟ ΠΡΩΤΟ
ΒΑΣΙΚΕΣ ΣΥΝΤΑΞΙΟΔΟΤΙΚΕΣ ΡΥΘΜΙΣΕΙΣ**

Άρθρο 1

Εγγυήσεις - Εννοιολογικοί προσδιορισμοί

1. Το Δημόσιο εγγυάται τη βιωσιμότητα του Ασφαλιστικού Συστήματος της χώρας με σκοπό τη διασφάλιση αξιοπρεπούς σύνταξης για κάθε δικαιούχο.

2. Βασική σύνταξη: Το ποσό της σύνταξης που δεν αναλογεί σε ασφαλιστικές εισφορές και χορηγείται μετά την 1.1.2015, υπό τις προϋποθέσεις που ορίζει ο νόμος αυτός.

3. Αναλογική σύνταξη: Το ποσό της σύνταξης που αναλογεί στο ύψος των ασφαλιστικών εισφορών για τα έτη ασφάλισης, από 1.1.2011 και εφεξής, κάθε ασφαλισμένου που θεμελιώνει δικαίωμα σύνταξης μετά την 1.1.2015 σε φορείς κύριας ασφάλισης ή το Δημόσιο. Το αναλογικό ποσό σύνταξης βαρύνει τους προϋπολογισμούς των ασφαλιστικών οργανισμών κύριας ασφάλισης ή το Δημόσιο για τους ασφαλισμένους του Δημοσίου.

4. Τα θέματα του νόμου αυτού που αναφέρονται στους τακτικούς υπαλλήλους και λειτουργούς του Δημοσίου, τους στρατιωτικούς και τους τακτικούς υπαλλήλους των Ν.Π.Δ.Δ., οργανισμών τοπικής αυτοδιοίκησης α' και β' βαθμίδας θα ρυθμιστούν με ειδικό συνταξιοδοτικό νόμο των αρμόδιων Υπουργών.

Για τους υπαλλήλους της Βουλής τα θέματα του νόμου αυτού θα κανονιστούν από τον Κανονισμό της Βουλής.

Άρθρο 2

Βασική σύνταξη

1. Από 1.1.2015 και εφεξής καθιερώνεται βασική σύνταξη. Το ύψος της βασικής σύνταξης, για το έτος

2010, καθορίζεται στο ποσό των τριακοσίων εξήντα (360,00) ευρώ μηνιαίως, για 12 μήνες και αναπροσαρμόζεται σύμφωνα με τις διατάξεις της παραγράφου 1 του άρθρου 11 του νόμου αυτού.

2. Την ανωτέρω βασική σύνταξη δικαιούνται:

Α. Οι ασφαλισμένοι των οργανισμών κύριας ασφάλισης, πλην ΟΓΑ, καθώς και οι τακτικοί υπάλληλοι και λειτουργοί του Δημοσίου, οι στρατιωτικοί και οι τακτικοί υπάλληλοι των νομικών προσώπων δημοσίου δικαίου (Ν.Π.Δ.Δ.), οργανισμών τοπικής αυτοδιοίκησης α' και β' βαθμίδας, ανεξαρτήτως χρόνου υπαγωγής στην ασφάλιση, που θεμελιώνουν συνταξιοδοτικό δικαίωμα από την 1.1.2015 και εφεξής.

Η βασική σύνταξη καταβάλλεται από την ημερομηνία συνταξιοδότησης από τον οικείο ασφαλιστικό φορέα ή το Δημόσιο. Στους ασφαλισμένους των οποίων η σύνταξη, σύμφωνα με το άρθρο 4 του Κεφαλαίου αυτού, αποτελεί άθροισμα δύο τμημάτων, η βασική σύνταξη υπολογίζεται αναλογικά, με βάση τα έτη ασφάλισης από 1.1.2011 και εφεξής προς το συνολικό χρόνο ασφάλισης.

Το ποσό της βασικής σύνταξης μειώνεται για τους συνταξιούχους λόγω γήρατος κατά 1/35 για κάθε χρόνο που υπολείπεται των τριάντα πέντε (35) ετών διαμονής στην Ελλάδα, μεταξύ του 15ου και του 65ου έτους της ηλικίας. Το ποσό της βασικής σύνταξης μειώνεται στις περιπτώσεις θεμελίωσης συνταξιοδοτικού δικαιώματος σε μειωμένη σύνταξη λόγω γήρατος, σε μειωμένη χορήγησης σύνταξης λόγω θανάτου. Η μείωση της βασικής σύνταξης προκειμένου για τους ασφαλισμένους που λαμβάνουν μειωμένη σύνταξη γήρατος, ανέρχεται σε 1/200 για κάθε μήνα που υπολείπεται για τη συμπλήρωση του ορίου ηλικίας πλήρους συνταξιοδότησης. Για τους συνταξιούχους που λαμβάνουν μειωμένη σύνταξη λόγω αναπηρίας με ποσοστό 67% έως και 79,99% χορηγείται το 75% της βασικής σύνταξης, και με ποσοστό από 50% έως και 66,99% χορηγείται το 50% αυτής. Οι μειώσεις αυτές δεν έχουν εφαρμογή σε όσους συνταξιοδοτούνται με τις διατάξεις του ν. 612/1977 (ΦΕΚ 164 Α'), καθώς και για τα πρόσωπα του τέταρτου εδαφίου της περίπτωσης α' της παραγράφου 1 των άρθρων 1 και 26 του π.δ. 169/2007 (ΦΕΚ 210 Α'). Στις περιπτώσεις χορήγησης σύνταξης λόγω θανάτου,

σε αυτές έως την έναρξη ισχύος του παρόντος. Από 1.1.2013 εφαρμόζονται και στην περίπτωση αυτή οι διατάξεις του παρόντος άρθρου, καταργουμένης κάθε αντίθετης διάταξης.

3. α. Οι διατάξεις του άρθρου αυτού έχουν ανάλογη εφαρμογή και για όσους συνταξιοδοτούνται με βάση τις διατάξεις του Κώδικα Πολιτικών και Στρατιωτικών Συντάξεων, που εργάζονται εκτός του ευρύτερου δημόσιου τομέα όπως αυτός έχει οριοθετηθεί με τις διατάξεις της παραγράφου 6 του άρθρου 1 του ν. 1256/1982 (ΦΕΚ 65 Α') ή αυτοαπασχολούνται.

Οι διατάξεις της παραγράφου 14 του άρθρου 8 του ν. 2592/1998 (ΦΕΚ 57 Α'), καθώς και των παραγράφων 1 έως 7 του άρθρου 58 του π.δ. 169/2007, εξακολουθούν να ισχύουν.

β. Οι συνταξιούχοι της προηγούμενης περίπτωσης, υποχρεούνται, πριν αναλάβουν εργασία ή αυτοαπασχοληθούν, να δηλώσουν τούτο στην Υπηρεσία Συντάξεων του Γενικού Λογιστηρίου του Κράτους. Παράλειψη της δηλώσεως συνεπάγεται καταλογισμό σε βάρος του συνταξιούχου του ποσού των συντάξεων που έλαβε κατά το χρονικό διάστημα της εργασίας του ή κατά το διάστημα που αυτοαπασχολείτο, και πρόστιμο επί του καταλογισθέντος ποσού ίσο με το νόμιμο τόκο υπερημερίας.

Άρθρο 17

Πίνακας Βαρέων και Ανθυγιεινών Επαγγελματών

1. Ο πίνακας των Βαρέων και Ανθυγιεινών Επαγγελματών καταρτίζεται για όλους τους Φορείς Κοινωνικής Ασφάλισης με απόφαση του Υπουργού Εργασίας και Κοινωνικής Ασφάλισης, ύστερα από γνώμη της προβλεπόμενης από την παράγραφο 1 του άρθρου 20 του ν. 3790/2009 (ΦΕΚ 143 Α'), Διαρκούς Επιτροπής Κρίσεως Βαρέων και Ανθυγιεινών Επαγγελματιών και γνωμοδότηση του Συμβουλίου Κοινωνικής Ασφάλισης (Σ.Κ.Α.). Ο νέος πίνακας Βαρέων και Ανθυγιεινών Επαγγελματιών εφαρμόζεται από 1.7.2011, για όλους τους εργαζόμενους. Όσοι απασχολούνται σε εργασίες ή επαγγέλματα τα οποία εξαιρούνται από τον πίνακα των ΒΑΕ, εφόσον συμπληρώνουν τις ελάχιστες προϋποθέσεις συνταξιοδότησης έως 31.12.2015, εξακολουθούν να υπάγονται στο καθεστώς συνταξιοδότησης των ΒΑΕ. Οι λοιποί εργαζόμενοι που εξαιρούνται από τον πίνακα ΒΑΕ, λαμβάνουν την προσαύξηση που προβλέπεται από το άρθρο 32 του ν.1902/1990 (ΦΕΚ 138 Α') για τις ημέρες ασφάλισής τους στα ΒΑΕ.

2. Ο πίνακας αυτός μπορεί να τροποποιείται ή να συμπληρώνεται με την ίδια διαδικασία, σε χρονικά διαστήματα μεγαλύτερα των τριών (3) ετών από τη δημοσίευση της Υπουργικής Απόφασης της πρώτης παραγράφου.

Άρθρο 18

Παράλληλη ασφάλιση για τους ασφαλισμένους πριν την 1.1.1993

1. Στην ασφάλιση του κλάδου κύριας σύνταξης του ΙΚΑ-ΕΤΑΜ υπάγονται υποχρεωτικά και αυτοδίκαια οι δημόσιοι, δημοτικοί και κοινοτικοί υπάλληλοι που έχουν ασφαλισθεί σε οποιοδήποτε ασφαλιστικό φορέα έως 31.12.1992, οι οποίοι απασχολούνται σε εργασία ασφαλι-

στέα κατά την κείμενη νομοθεσία στο ΙΚΑ-ΕΤΑΜ κατά το ίδιο χρονικό διάστημα που λογίζεται συντάξιμο σύμφωνα με τη νομοθεσία του Δημοσίου.

2. Η διάταξη που προστέθηκε με το άρθρο 40 του ν. 1469/1984 (ΦΕΚ 111 Α') στο τέλος της παραγράφου 1 του άρθρου 4 του ν. 1296/1982 (ΦΕΚ 128 Α') καταργείται, υπαγόμενων των προσώπων αυτών από την έναρξη ισχύος της παρούσας στην ασφάλιση του κλάδου κύριας σύνταξης του ΙΚΑ-ΕΤΑΜ.

Τυχόν προγενέστερη της έναρξης ισχύος της παρούσας ασφάλιση των προσώπων των παραγράφων 1 και 2 του παρόντος άρθρου στο ΙΚΑ-ΕΤΑΜ θεωρείται ισχυρή.

3. Όσοι ασφαλίστηκαν σε οιοιοδήποτε φορέα κύριας ασφάλισης πριν την 1.1.1993 και είναι σήμερα υφαισθημένοι στον κλάδο κύριας ασφάλισης του Ενιαίου Ταμείου Ανεξάρτητα Απασχολούμενων (ΕΤΑΑ), υπάγονται υποχρεωτικά στην ασφάλιση του Οργανισμού Ασφάλισης Ελευθέρων Επαγγελματιών (ΟΑΕΕ), εφόσον ασκούν δραστηριότητα που υπάγεται στην ασφάλιση του Οργανισμού και δεν είναι συναφής με την επαγγελματική ιδιότητα του μηχανικού. Η ισχύς της διάταξης αυτής αρχίζει από τον επόμενο μήνα της δημοσίευσης στην Εφημερίδα της Κυβερνήσεως. Κάθε αντίθετη διάταξη καταργείται.

Άρθρο 19

Ρυθμίσεις ΟΓΑ

1. Από 1.1.2011 η εισφορά του ασφαλισμένου για τον κλάδο Υγείας του ΟΓΑ ορίζεται σε ποσοστό 2,5% επί του ποσού των ασφαλιστικών κατηγοριών στις οποίες έχουν καταταγεί οι ασφαλισμένοι. Από την ίδια ημερομηνία καταργούνται οι διατάξεις της παραγράφου 5 του άρθρου 17 του ν. 3144/2003 (ΦΕΚ 111 Α').

2. Η παράγραφος 3 του άρθρου 4 του ν. 2458/1997 (ΦΕΚ 15 Α'), όπως έχει τροποποιηθεί με την παράγραφο 2 του άρθρου 67 του ν. 2676/1999 (ΦΕΚ 1 Α'), αντικαθίσταται ως εξής:

«3. Τα ποσά των ασφαλιστικών κατηγοριών της παραγράφου 1 του άρθρου 4 του ν. 2458/1997 (ΦΕΚ 15 Α'), όπως έχουν διαμορφωθεί και ισχύουν σήμερα αναπροσαρμόζονται με απόφαση του Υπουργού Εργασίας και Κοινωνικής Ασφάλισης, ύστερα από γνώμη του Δ.Σ. του ΟΓΑ».

3. Η προβλεπόμενη από τις διατάξεις της παραγράφου Βα του άρθρου 7 του ν. 3232/2004 (ΦΕΚ 48 Α'), αναπροσαρμογή των ποσών των μηνιαίων βασικών συντάξεων του ΟΓΑ (ν. 4169/1961 ΦΕΚ 81 Α'), όπως διαμορφώθηκε με τις διατάξεις του άρθρου 38 του ν. 3522/2006 (ΦΕΚ 276 Α'), ορίζεται από της Οκτωβρίου 2009 σε τριάντα (30) ευρώ.

4. Η παρ. 1 του άρθρου 15 του ν. 2458/1997 (ΦΕΚ 15 Α'), όπως τροποποιήθηκε με την παρ. 4α του άρθρου 7 του ν. 3050/2002 (ΦΕΚ 214 Α'), αντικαθίσταται ως εξής:

«2. Πρόσωπα υπαγόμενα στην ασφάλιση του Κλάδου υποχρεούνται να προσκομίζουν βεβαίωση του ΟΓΑ περί εξοφλήσεως των ληξιπρόθεσμων οφειλών τους από ασφαλιστικές εισφορές προς τον Κλάδο, προκειμένου να τύχουν αποζημιώσεως γεωργικής παραγωγής από τον Οργανισμό Ελληνικών Γεωργικών Ασφαλίσεων (ΕΛΓ.Α) ή δανειοδοτήσεως από τραπεζικά

Άρθρο 75**Καταργούμενες διατάξεις**

1. Οι διατάξεις της παραγράφου 1 του άρθρου 3 του α.ν. 1846/1951 καταργούνται από την έναρξη ισχύος του παρόντος νόμου.

2. Οι διατάξεις της παραγράφου 2 του άρθρου 10 του ν. 625/1978 και των παραγράφων 2, 3 και 4 του άρθρου 143 του ν. 3655/2008 καταργούνται από 1.1.2011.

3. Οι διατάξεις των άρθρων 49, 55 και 61 του ν. 2676/1999 (ΦΕΚ 1 Α') και του άρθρου 19 του ν. 3833/2010 καταργούνται από την έναρξη ισχύος του παρόντος νόμου.

4. Οι διατάξεις της παραγράφου 8 του άρθρου 6 του ν. 3586/2007 (ΦΕΚ 151 Α') καταργούνται και η παράγραφος 9 αναριθμείται σε 8.

5. Οι διατάξεις των άρθρων 12, 18 και 20 του ν. 3586/2007 (ΦΕΚ 151 Α') καταργούνται από την έναρξη ισχύος του παρόντος νόμου.

6. Οι διατάξεις του τελευταίου εδαφίου της περίπτωσης α' και του πρώτου εδαφίου της περίπτωσης β' της παραγράφου 3, των παραγράφων 4, 5 και της περίπτωσης α' της παραγράφου 7 του άρθρου 144 του ν. 3655/2008 καταργούνται.

7. Οι διατάξεις των παραγράφων 10 και 11 του άρθρου 1 και του β' εδαφίου της παραγράφου 1 του άρθρου 2 του ν. 3232/2004 (ΦΕΚ 48 Α') καταργούνται.

8. Κάθε διάταξη αντίθετη με τις διατάξεις του παρόντος νόμου καταργείται.

Άρθρο 76**Έναρξη ισχύος**

Η ισχύς του νόμου αυτού αρχίζει από την ημερομηνία της δημοσίευσής του στην Εφημερίδα της Κυβερνήσεως, εκτός αν ορίζεται διαφορετικά στις επί μέρους διατάξεις.

Παραγγέλλομε τη δημοσίευση του παρόντος στην Εφημερίδα της Κυβερνήσεως και την εκτέλεσή του ως νόμου του Κράτους.

Αθήνα, 15 Ιουλίου 2010

Ο ΠΡΟΕΔΡΟΣ ΤΗΣ ΔΗΜΟΚΡΑΤΙΑΣ

ΚΑΡΟΛΟΣ ΓΡ. ΠΑΠΟΥΛΙΑΣ

ΟΙ ΥΠΟΥΡΓΟΙ

ΕΣΩΤΕΡΙΚΩΝ, ΑΠΟΚΕΝΤΡΩΣΗΣ
ΚΑΙ ΗΛΕΚΤΡΟΝΙΚΗΣ ΔΙΑΚΥΒΕΡΝΗΣΗΣ

Ι. ΡΑΓΚΟΥΣΗΣ

ΕΘΝΙΚΗΣ ΑΜΥΝΑΣ

Ε. ΒΕΝΙΖΕΛΟΣ

ΥΠΟΔΟΜΩΝ, ΜΕΤΑΦΟΡΩΝ
ΚΑΙ ΔΙΚΤΥΩΝ

Δ. ΡΕΠΠΑΣ

ΥΓΕΙΑΣ
ΚΑΙ ΚΟΙΝΩΝΙΚΗΣ ΑΛΛΗΛΕΓΓΥΗΣ

Μ. ΞΕΝΟΠΑΝΝΑΚΟΠΟΥΛΟΥ

ΔΙΚΑΙΟΣΥΝΗΣ, ΔΙΑΦΑΝΕΙΑΣ
ΚΑΙ ΑΝΘΡΩΠΙΝΩΝ ΔΙΚΑΙΩΜΑΤΩΝ

Χ. ΚΑΣΤΑΝΙΔΗΣ

ΟΙΚΟΝΟΜΙΚΩΝ

Γ. ΠΑΠΑΚΩΝΣΤΑΝΤΙΝΟΥ

ΟΙΚΟΝΟΜΙΑΣ, ΑΝΤΑΓΩΝΙΣΤΙΚΟΤΗΤΑΣ
ΚΑΙ ΝΑΥΤΙΛΙΑΣ

Λ. ΚΑΤΣΕΛΗ

ΕΡΓΑΣΙΑΣ
ΚΑΙ ΚΟΙΝΩΝΙΚΗΣ ΑΣΦΑΛΙΣΗΣ

Δ. ΛΟΒΕΡΔΟΣ

ΑΓΡΟΤΙΚΗΣ ΑΝΑΠΤΥΞΗΣ
ΚΑΙ ΤΡΟΦΙΜΩΝ

ΔΙΚ. ΜΠΑΤΖΕΛΗ

ΠΡΟΣΤΑΣΙΑΣ ΤΟΥ ΠΟΛΙΤΗ

Μ. ΧΡΥΣΟΧΟΪΔΗΣ

Θεωρήθηκε και τέθηκε η Μεγάλη Σφραγίδα του Κράτους.

Αθήνα, 15 Ιουλίου 2010

Ο ΕΠΙ ΤΗΣ ΔΙΚΑΙΟΣΥΝΗΣ ΥΠΟΥΡΓΟΣ

Χ. ΚΑΣΤΑΝΙΔΗΣ



3368/30.7.12
 ΓΓΕ
 ΕΛΛΗΝΙΚΗ ΔΗΜΟΚΡΑΤΙΑ
 ΥΠΟΥΡΓΕΙΟ ΕΡΓΑΣΙΑΣ
 & ΚΟΙΝΩΝΙΚΗΣ ΑΣΦΑΛΙΣΗΣ
 ΓΕΝΙΚΗ ΓΡΑΜΜΑΤΕΙΑ
 ΚΟΙΝΩΝΙΚΩΝ ΑΣΦΑΛΙΣΕΩΝ
 ΓΕΝΙΚΗ Δ/ΝΣΗ ΚΟΙΝΩΝΙΚΗΣ
 ΑΣΦΑΛΙΣΗΣ
 Δ/ΝΣΗ ΚΥΡΙΑΣ ΑΣΦ/ΣΗΣ ΜΙΣΘΩΤΩΝ
 ΤΜΗΜΑ Α'
 ΤΑΧ. Δ/ΣΗ : Σταδίου 29
 ΤΑΧ. ΚΩΔΙΚΑΣ : 101 10
 ΠΛΗΡΟΦΟΡΙΕΣ : Ε.Βρέκου
 ΤΗΛΕΦΩΝΟ : 3368124
 ΤΕΛΕΦΑΧ : 3368124

ΑΔΑ: ΒΧΤΕ4691ΩΓ-5Ε8

Αθήνα, 25/7/2012
 Αριθμ. Πρωτ. Φ.11221/31636/2064

ΠΡΟΣ: ΙΚΑ-ΕΤΑΜ-ΔΙΟΙΚΗΣΗ
 Γεν. Δ/νση Ασφ/κων Υπηρεσιών
 Δ/νση Ασφάλισης-Εσόδων
 Τμήμα Γενικών Θεμάτων
 Αγ. Κων/νου 8
 102 41 Αθήνα.

27 Ιουλ. 2012

ΙΚΑ-ΕΤΑΜ
 ΔΙΟΙΚΗΣΗ

Αριθμ. Πρωτ.: 16339
 Ημερομηνία: 27.07.12
 Δ/νση: ΔΔΕ

ΘΕΜΑ: Ασφάλιση Δημοτικών και Κοινοτικών Υπαλλήλων που παράλληλα απασχολούνται σε εργασία υπακτέα στην ασφάλιση του ΙΚΑ-ΕΤΑΜ

Σε απάντηση του Α.Π. Α26/426/11/9.12.2011 εγγράφου σας, σχετικά με το παραπάνω αναφερόμενο θέμα, σας γνωρίζουμε τα ακόλουθα:

Σύμφωνα με τις διατάξεις του άρθρου 18 παρ. 1 του ν.3863/2010 (ΦΕΚ 115, Α'), στην ασφάλιση του κλάδου κήριας σύνταξης του ΙΚΑ-ΕΤΑΜ υπάγονται υποχρεωτικά και αυτοδίκαια οι δημόσιοι, δημοτικοί και κοινοτικοί υπάλληλοι που έχουν ασφαλισθεί σε οποιοδήποτε ασφαλιστικό φορέα έως 31.12.1992 (παλαιοί ασφαλισμένοι), οι οποίοι απασχολούνται σε εργασία ασφαλιστέα κατά την κείμενη νομοθεσία στο ΙΚΑ-ΕΤΑΜ κατά το ίδιο χρονικό διάστημα που λογίζεται συντάξιμο σύμφωνα με τη νομοθεσία του Δημοσίου.

Οι διατάξεις της παρ. 2 του ίδιου ως άνω άρθρου ορίζουν ότι, τυχόν προγενέστερη της έναρξης ισχύος της παρ. 1 ασφάλιση των ανωτέρω προσώπων στο ΙΚΑ-ΕΤΑΜ θεωρείται ισχυρή.

Οι διατάξεις του άρθρου 3 παρ. 1 του α.ν. 1846/1951, οι οποίες αφορούσαν τους δημοσίους υπαλλήλους και προέβλεπαν εξαίρεση από την υποχρέωση υπαγωγής στην ασφάλιση του ΙΚΑ-ΕΤΑΜ για τα πρόσωπα που παρέχουν είτε αποκλειστικά είτε όχι εργασία, ο χρόνος της οποίας υπολογίζεται ως συντάξιμος κατά τις διατάξεις της εκάστοτε ισχύουσας για το Δημόσιο συνταξιοδοτικής νομοθεσίας, καταργήθηκαν με το άρθρο 75 του ν. 3863/2010

Σημειώνεται ότι, η ανωτέρω διάταξη, δηλαδή του άρθρου 3 παρ. 1 του α.ν.1846/1951, δεν είχε εφαρμογή για τους δημοτικούς και κοινοτικούς υπαλλήλους και ως εκ τούτου οι δημοτικοί και κοινοτικοί υπάλληλοι δεν εξαιρούνταν από την υποχρέωση υπαγωγής στην ασφάλιση του ΙΚΑ-ΕΤΑΜ σε περίπτωση παράλληλης απασχόλησης.

ΑΔΑ: ΒΧΤΞ4691ΩΓ-5Ε8

Κατόπιν των ανωτέρω, από 15.7.2010 και εφεξής (ημερομηνία έναρξης ισχύος του άρθρου 18 του ν.3863/2010) για τους δημόσιους, δημοτικούς και κοινοτικούς υπαλλήλους - παλαιούς ασφαλισμένους, οι οποίοι απασχολούνται σε εργασία υπακτέα στην ασφάλιση του ΙΚΑ-ΕΤΑΜ κατά το ίδιο χρονικό διάστημα που λογίζεται συντάξιμη σύμφωνα με τη νομοθεσία του Δημοσίου (παράλληλη απασχόληση) έχει εφαρμογή το άρθρο 18 του ν.3863/2010 και ως εκ τούτου τα εν λόγω πρόσωπα θα υπάγονται για την παράλληλη απασχόλησή τους μόνο στον κλάδο κύριας σύνταξης του ΙΚΑ-ΕΤΑΜ.

Αντίθετα, οι δημοτικοί και κοινοτικοί υπάλληλοι - παλαιοί ασφαλισμένοι, για τους οποίους δεν είχε εφαρμογή η διάταξη του άρθρου 3 του α.ν. 1846/1951, όταν απασχολούνται σε εργασία υπακτέα στην ασφάλιση του ΙΚΑ-ΕΤΑΜ κατά το ίδιο χρονικό διάστημα που λογίζεται συντάξιμο σύμφωνα με τη νομοθεσία του ΙΚΑ-ΕΤΑΜ (ως δημοτικοί και κοινοτικοί υπάλληλοι αντίστοιχα), θα εξακολουθήσουν να ασφαλιζονται για τη δεύτερη απασχόλησή τους όπως ασφαλιζόνταν μέχρι την ημερομηνία έναρξης ισχύος του άρθρου 18 του ν.3863/2010 (υποχρεωτική υπαγωγή σε όλους τους κλάδους του ΙΚΑ-ΕΤΑΜ, πλην του κλάδου των παροχών ασθένειας, για τον οποίο υφίσταται δυνατότητα επιλογής).

Σημειώνεται τέλος ότι, από την κατάργηση του άρθρου 3 παρ. 1 του α.ν. 1846/1951, το οποίο είχε εφαρμογή και για τους παλαιούς, αλλά και για τους νέους ασφαλισμένους δημοσίους υπαλλήλους, παύουν να εξαιρούνται από την υποχρέωση υπαγωγής στην ασφάλιση ΙΚΑ-ΕΤΑΜ και οι δημόσιοι υπάλληλοι νέοι ασφαλισμένοι που απασχολούνται σε εργασία υπακτέα στην ασφάλιση του ΙΚΑ-ΕΤΑΜ κατά το ίδιο χρονικό διάστημα που λογίζεται συντάξιμο σύμφωνα με τη νομοθεσία του Δημοσίου. Στην εν λόγω όμως περίπτωση έχουν ταυτόχρονα εφαρμογή και οι διατάξεις του άρθρου 39 του ν.2084/92, όπως ισχύει, περί ασφάλισης σε έναν φορέα.

ΕΣΩΤΕΡΙΚΗ ΔΙΑΝΟΜΗ :

1. Γραφείο κας Γεν. Διευθύντριας Κ.Α.
2. Δ/ση ΚΑΜ
- Τμήμα Α'

Η ΓΕΝΙΚΗ Δ/ΝΤΡΙΑ

Δρ. ΑΡΤ. ΑΝΑΓΝΩΣΤΟΥ ΔΕΛΟΥΔΗ

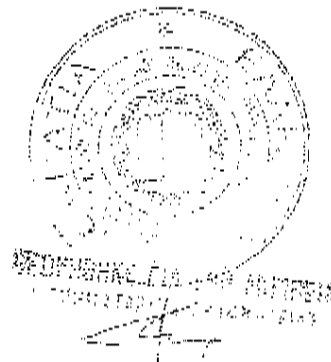



ΕΛΛΗΝΙΚΗ ΔΗΜΟΚΡΑΤΙΑ
ΥΠΟΥΡΓΕΙΟ ΥΓΕΙΑΣ



Εθνικός
Οργανισμός
Παροχής
Υπηρεσιών
Υγείας
www.eopyy.gov.gr

Αθήνα, 30/1/2015

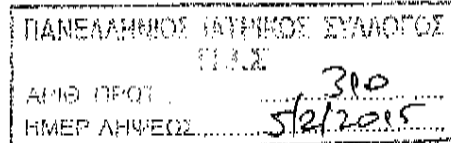

Γραφείο Προέδρου
Λ. Κηφισίας 39, Μαρούσι
Τηλ. 210 6871706-708
Email: president@eopyy.gov.gr

Προς

- 1) Πανελλήνιο Ιατρικό Σύλλογο
- 2) Γιατρούς και Παρόχους Υγείας
- 3) Υποκαταστήματα ΙΚΑ ΕΤΑΜ
- 4) Περιφερειακές Διευθύνσεις ΕΟΠΥΥ
- 5) Όλες τις ΔΥΠΕ

ΗΛΕΚΤΡΟΝΙΚΗ ΕΚΔΟΣΗ ΓΝΩΜΑΤΕΥΣΕΩΝ ΓΙΑ ΑΠΟΖΗΜΙΩΣΗ ΠΑΡΟΧΩΝ ΤΟΥ ΕΚΠΥ

Σε συνέχεια των προηγούμενων ανακοινώσεων, περί ηλεκτρονικής έκδοσης Γνωματεύσεων για παροχές προς ασφαλισμένους, **όλοι οι γιατροί έχουν υποχρέωση, να εγγραφούν στο ίδιο σύστημα**, προκειμένου να καταχωρούν τις αντίστοιχες Γνωματεύσεις.

Στο site του ΕΟΠΥΥ (www.eopyy.gov.gr), επιλογή: Εφαρμογές / Ιατρικές Υπηρεσίες πραγματοποιούνται οι παρακάτω επιλογές:

Η **Εγγραφή** εφαρμόζεται μόνο από γιατρούς που δεν είναι συμβεβλημένοι με τον ΕΟΠΥΥ και αφορά αποκλειστικά την αρχική (πρώτη) εγγραφή.

Σε κάθε περίπτωση απώλειας του κωδικού χρήστη, μετά την πρώτη εγγραφή, εφαρμόζεται η επιλογή **Επανεγγραφή Ιατρού**.

Η **Μεταβολή** εφαρμόζεται μόνον για τους συμβεβλημένους γιατρούς και για την επικαιροποίηση των στοιχείων στο σύστημα.

Σταδιακά, όλοι οι γιατροί, ανά ειδικότητα, θα συνδέονται στην εφαρμογή «**Γνωματεύσεις Παροχών ΕΚΠΥ**» στην παραπάνω διεύθυνση, με τους κωδικούς, που διαθέτουν και θα εκδίδουν γνωματεύσεις για τις αντίστοιχες παροχές.

Ήδη, εκδίδονται ηλεκτρονικά οι Γνωματεύσεις Αιμοκαθάρσεων και Οπτικών. Στην παρούσα φάση θα εκτυπώνεται η ηλεκτρονική γνωμάτευση για οποιαδήποτε χρήση.

Από 9/2/2015 δεν θα γίνονται δεκτές χειρόγραφες γνωματεύσεις για Αναπνευστικά Είδη στις Υπηρεσίες του ΕΟΠΥΥ και του ΙΚΑ ΕΤΑΜ, παρά μόνον εκτυπωμένες ηλεκτρονικές γνωματεύσεις. Η ηλεκτρονική γνωμάτευση έχει δυνατότητα να επικαιροποιηθεί με νεότερη ιατρική γνωμάτευση, η οποία παραμένει ιστορικά στο σύστημα.

Η διαδικασία υποβολής των δαπανών παραμένει ως έχει.

Ο ΠΡΟΕΔΡΟΣ ΕΟΠΥΥ
ΔΗΜΗΤΡΙΟΣ ΚΟΝΤΟΣ

Κοινοποιήσι



ΕΛΛΗΝΙΚΗ ΔΗΜΟΚΡΑΤΙΑ
ΥΠΟΥΡΓΕΙΟ ΥΓΕΙΑΣ
ΚΑΙ ΚΟΙΝΩΝΙΚΩΝ ΑΣΦΑΛΙΣΕΩΝ
ΓΕΝΙΚΗ ΔΙΕΥΘΥΝΣΗ ΑΝΘΡΩΠΙΝΩΝ
ΠΟΡΩΝ ΚΑΙ ΔΙΟΙΚΗΤΙΚΗΣ ΥΠΟΣΤΗΡΗΞΗΣ
ΔΙΕΥΘΥΝΣΗ ΑΝΘΡΩΠΙΝΩΝ ΠΟΡΩΝ
ΝΟΜΙΚΩΝ ΠΡΟΣΩΠΩΝ
ΤΜΗΜΑ Β'

Αθήνα 29 / 1 / 2015

Αριθ. Πρωτ.: Α2β/Γ.Π. 6078

ΤΑΧ. ΔΙΕΥΘΥΝΣΗ : Αριστοτέλους 17
ΤΑΧ. ΚΩΔΙΚΑΣ : 104 33
ΠΛΗΡΟΦΟΡΙΕΣ: Δ. Ζησιμόπουλος
ΤΗΛ: 2132161210
ΦΑΞ: 2015228761
Ηλ/κή Δ/ση: prosop_np_b@yyka.gov.gr

ΠΡΟΣ: Όπως ο πίνακας αποδεκτών

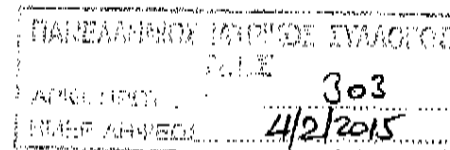

ΘΕΜΑ: « Παροχή στοιχείων προσωπικού φορέων αρμοδιότητάς μας»

ΣΧΕΤ.: Το με αριθμ. πρωτ. 2/2786/ΔΠΓΚ/131-2015 έγγραφο του Γ.Λ.Κ.

Σας διαβιβάζουμε σε φωτοαντίγραφο το ανωτέρω σχετικό και παρακαλούμε έως τις 10-2-2015 να απαντήσετε στην υπηρεσία μας.
Οι Δ.Υ.ΠΕ στις οποίες απευθύνεται το παρόν, παρακαλούνται να αποστείλουν τα αιτούμενα στοιχεία συγκεντρωτικά ανά εποικευόμενο φορέα.
Τέλος παρακαλούμε στη μη τροποποίηση της υπάρχουσας συνημμένης φόρμας καταγραφής των στοιχείων.

Συνημμένα: 1φ.

Η ΠΡΟΪΣΤΑΜΕΝΗ ΤΗΣ ΔΙΕΥΘΥΝΣΗΣ

ΕΣΩΤΕΡΙΚΗ ΔΙΑΝΟΜΗ:

Δ/ση Προσωπικού Ν.Π.

Π. ΚΑΨΙΩΧΑ

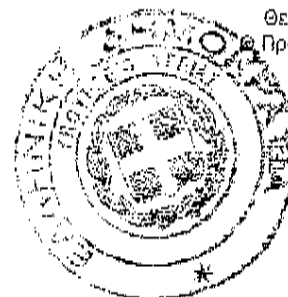

Θεωρήθηκε για την ακρίβεια
ο Προϊστάμενος της Γραμματείας

Π.Κ.Ψ.Ω.Χ.Α.
Γραμματεία